SONY

4-562-885-**12**(1) (RO)

Radio FM/AM pentru duş

Instrucţiuni de utilizare RO

©2014 Sony Corporation

ICF-S80

Introducere

Pentru a asigura etanşarea corectă, asiguraţi-vă că aţi închis ferm şi aţi blocat capacul compartimentului pentru baterii. Pentru detalii, consultaţi **„Caracteristica de etanşare (Citiţi înainte de a utiliza radioul)”**.

1 Montaţi bateriile.

Glisaţi comutatorul de blocare/deblocare în direcţia indicată de săgeată (❶) şi deschideţi capacul compartimentului pentru baterii (❷).

Introduceţi trei baterii R14 (dimensiunea C) (nefurnizate). Introduceţi întotdeauna capătul ⊖ al bateriei înainte.

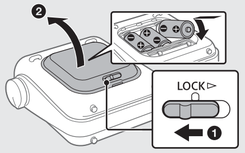

Atunci când ataşaţi capacul, ţineţi capacul ferm şi glisaţi comutatorul de blocare/deblocare în poziţia LOCK, în direcţia indicată de săgeată (❸).

Scoateţi antena cu fir pentru FM, aşa cum arată ilustraţia de mai jos, având grijă ca antena să nu se prindă între unitate şi capac.

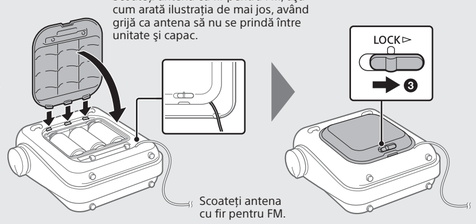

2 Setaţi ceasul.

Când bateriile sunt introduse, pe afişaj clipeşte „0:00” (sau „12:00 AM”). Apăsaţi şi menţineţi apăsat SET CLOCK până când ora indicată începe să clipească.

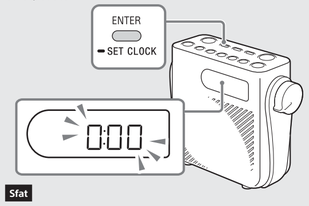

Setarea orei

Apăsaţi + sau – pentru a seta ora.

Apăsaţi ENTER pentru a confirma setarea orei.

Setarea minutelor

Apăsaţi + sau – pentru a seta minutele.

Apăsaţi ENTER pentru a confirma setarea minutelor.

Sfat

Modul de afişare a orei poate fi schimbat între sistemul cu 24 de ore şi cel cu 12 ore, atunci când unitatea este oprită, apăsând + şi butonul de presetare 1, până când se aude un semnal sonor.

Note

- Modul de setare a ceasului va fi anulat după circa 65 de secunde, dacă aparatul nu primeşte nicio comandă.
- Setarea ceasului se resetează la valoarea implicită din fabrică, dacă lăsaţi unitatea fără baterii circa 60 de secunde. În acest caz, setaţi din nou ceasul.

Ascultarea la radio

1 Porniţi radioul.

Radioul este pornit şi pe afişaj se aprinde „RADIO”.

2 Selectaţi banda.

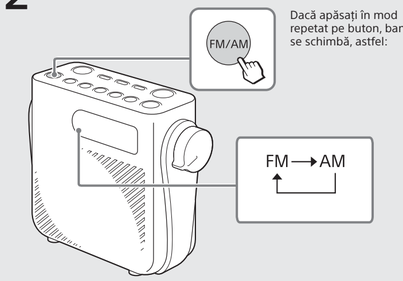

Dacă apăsaţi în mod repetat pe buton, banda se schimbă, astfel:

3 Acordaţi postul dorit.

Exemplu de afişaj (când se acordă un post FM)

Banda selectată actualmente
Se aprinde „FM” sau „AM”.

Sfat

Apăsaţi + sau – o singură dată când se afişează ceasul. Pe afişaj apare frecvenţa postului acordat actualmente, timp de câteva secunde.

Acordare prin scanare automată

Unitatea scanează automat intervalul de frecvenţe pentru a găsi posturi care pot fi prinse. Atunci când găseşte un post, unitatea recepţionează semnalele radio ale postului respectiv circa 3 secunde, apoi continuă să caute următorul post care poate fi prins.

Apăsaţi şi ţineţi apăsat + sau – până frecvenţa începe să se schimbe.

Apăsaţi ENTER în interval de 3 secunde, cât timp ascultaţi cele 3 secunde de prezentare a postului dorit. Reţineţi că unitatea începe să caute postul următor, dacă nu apăsaţi ENTER.

Acordare manuală

Puteţi acorda manual postul dorit. Utilizaţi acordarea manuală pentru a găsi un anumit post, de exemplu, atunci când cunoaşteţi deja frecvenţa unui post.

Apăsaţi + sau – în mod repetat până aţi acordat postul dorit.

Presetarea posturilor

Presetaţi posturile favorite pe cele 5 butoane de presetare. Se pot preseta 5 posturi FM şi 5 posturi AM.

1 Acordaţi postul dorit.

Urmaţi paşii de la 1 la 3 de mai sus, de la „Ascultarea la radio”.

Sfat

Apăsaţi + sau – o singură dată când se afişează ceasul. Pe afişaj apare frecvenţa postului acordat actualmente, timp de câteva secunde.

2 Apăsaţi şi menţineţi apăsat butonul de presetare dorit (1 – 5) până când auziţi un semnal sonor şi numărul de presetare apare pe afişaj.

Exemplu: Presetarea unui post acordat pe butonul de presetare 1

Apăsaţi şi menţineţi apăsat butonul, până când auziţi un semnal sonor.

Numărul de presetare se aprinde în colţul din dreapta sus al afişajului, atunci când înregistrarea a fost finalizată.

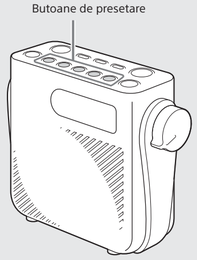

Pentru a modifica postul presetat

1 Acordaţi un post nou.

2 Apăsaţi şi menţineţi apăsat butonul de presetare pe care doriţi să-l schimbaţi până când auziţi un semnal sonor.

Postul presetat pe butonul selectat va fi înlocuit cu postul nou.

Ascultarea unui post presetat

1 Selectaţi fie banda FM, fie banda AM, apoi apăsaţi butonul de presetare, pentru a asculta postul presetat.

Exemplu: Ascultarea postului presetat înregistrat pe butonul de presetare 1

Selectaţi banda FM sau AM.

Apăsaţi butonul de presetare 1.

Apare frecvenţa, numărul de presetare se aprinde pe afişaj şi puteţi asculta postul înregistrat pe butonul de presetare 1.

Dacă pe butonul presetat nu a fost presetat niciun post, pe afişaj apare „– – –” (ca mai jos) şi unitatea revine la frecvenţa curentă înainte de apăsarea butonului.

Notă

Pentru a preveni modificarea accidentală a presetării, nu menţineţi apăsat butonul de presetare mai mult de 2 secunde.

Îmbunătăţirea recepţiei radio

Dacă recepţia radio este slabă, aceasta poate fi îmbunătăţită cu ajutorul antenei cu fir (FM) sau prin reorientarea unităţii în sine (AM). Dacă problemele de recepţie persistă, încercaţi să schimbaţi locul în care aţi amplasat aparatul, aşezându-l, de exemplu, lângă o fereastră sau o uşă.

Pentru FM

Ataşaţi ferm ventuza (furnizată), aşa cum arată ilustraţia de mai jos.

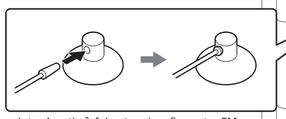

Introduceţi vârful antenei cu fir pentru FM în ventuză.
Atunci când îndepărtaţi antena cu fir din ventuză, prindeţi de vârful antenei cu fir şi îndepărtaţi-o. Nu trageţi cu forţa de cablul antenei în sine, fiindcă astfel aţi putea rupe antena.

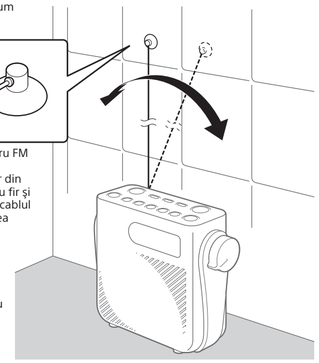

Reglaţi unghiul antenei cu fir pentru FM, pentru a obţine o recepţie bună.

Pentru AM

Reorientaţi unitatea însăşi pentru găsi o recepţie bună. (În unitate este încorporată o antenă din bară de ferită.)

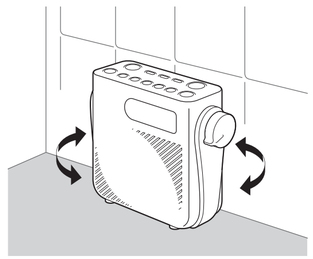

Cum se ataşează cureaua

În momentul achiziţiei, numai un capăt al curelei este ataşat. Ataşaţi celălalt capăt conform ilustraţiei de mai jos. Pentru a îndepărta cureaua, scoateţi-o în ordine inversă.

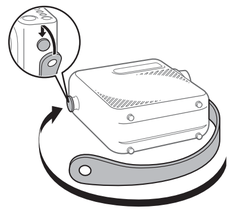

Notă

Prindeţi în siguranţă gaura din curea pe capul protuberanţei. În caz contrar, cureaua se poate desprinde şi radioul poate să cadă din locul în care l-aţi agăţat.

Agăţarea radioului

Puteţi agăţa acest radio aşa cum arată ilustraţia, folosind cureaua sau o coardă (nefurnizată).

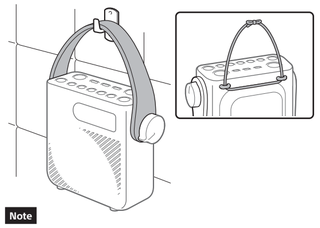

Note

- Nu agăţaţi radioul într-un loc în care este instabil sau din care poate cădea cu uşurinţă.
- Dacă folosiţi o coardă, alegeţi una suficient de dură ca să susţină greutatea radioului şi legaţi-o strâns pentru a evita căderea acestuia.
- Evitaţi presiunea excesivă aplicată asupra curelei sau a corzii. În caz contrar, cureaua sau coarda se poate rupe. Aveţi grijă să nu aplicaţi presiune excesivă pe curea sau coardă atunci când agăţaţi radioul.

Cum să scoateţi sau să depozitaţi antena cu fir pentru FM

Scoaterea antenei cu fir

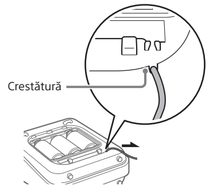

Depozitarea antenei cu fir

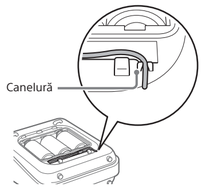

Note

- Dacă închideţi compartimentul pentru baterii cu antena cu fir pentru FM în poziţie greşită, nu se poate menţine etanşarea corectă a aparatului, fiindcă antena este prinsă între unitate şi capacul compartimentului pentru baterii. Ghidaţi antena cu fir prin crestătură şi apoi închideţi capacul compartimentului.
- Atunci când depozitaţi antena cu fir, ghidaţi-o prin canelură şi aveţi grijă să nu iasă în afara locaşului pentru cablu.

Ghid pentru componente şi comenzi

Unitate

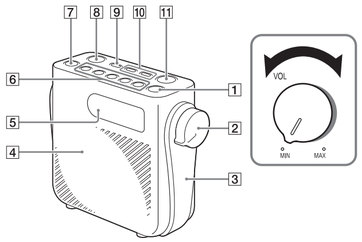

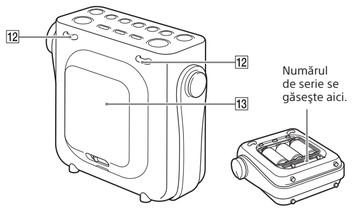

1 Buton I/⏻ (alimentare)
2 Controlul volumului
3 Curea
4 Difuzor
5 Afişaj
6 Butoane de presetare*
7 Buton FM/AM
8 Buton TIMER SET/ON/OFF (pentru temporizatorul cu alarmă)
9 Buton ENTER/SET CLOCK (Dacă ţineţi apăsat butonul, accesaţi modul de setare a ceasului.)
10 Butoane +, –
11 Buton AUTO OFF
12 Ochiuri pentru coardă
13 Capacul compartimentului pentru baterii

* Butonul de presetare cu numărul 3 are un punct tactil. Folosiţi acest punct drept referinţă, atunci când utilizaţi radioul.

Afişaj

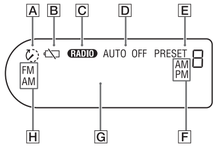

A Clipeşte atunci când setaţi temporizatorul cu alarmă şi se aprinde cât timp numărătoarea inversă este în curs.
B Se aprinde sau clipeşte atunci când nivelul de energie de la baterii este scăzut. Înlocuiţi toate bateriile cu altele noi atunci când indicatorul începe să clipească.
C Se aprinde atunci când unitatea recepţionează semnale radio.
D Clipeşte atunci când setaţi temporizatorul de oprire automată şi se aprinde când temporizatorul de oprire automată este în curs.
E Se aprinde când presetaţi posturi sau durate de temporizare pentru butoanele de presetare sau când selectaţi un post presetat sau o durată de temporizare presetată.
F Se aprinde când modul de afişaj al ceasului este setat la sistemul cu 12 ore. („AM" şi „PM" nu se aprind în sistemul cu 24 de ore.)
G Zona pentru frecvenţe/ore/mesaje
H Indică banda selectată actualmente. Se aprinde „FM" sau „AM".

Sfat

Puteţi vedea dacă unitatea recepţionează semnale radio sau nu, verificând indicatorul „RADIO", când volumul este la nivelul minim.

Funcţii utile

Temporizator de oprire automată

Radioul se opreşte automat după trecerea unei perioade de timp setate (în minute). Datorită acestei funcţii nu veţi mai uita alimentarea pornită la unitate.

1 Apăsaţi AUTO OFF.
Indicatorul „AUTO OFF" începe să clipească şi setarea implicită („60") apare pe afişaj. Dacă apăsaţi AUTO OFF cu radioul oprit, radioul porneşte automat.

2 Apăsaţi AUTO OFF în mod repetat pentru a selecta setarea dorită, cât timp indicatorul „AUTO OFF" clipeşte.

De fiecare dată când apăsaţi pe buton, durata (în minute) se modifică pe afişaj, după cum urmează:

60 → 45 → 30 → 20 → 10 → OFF

3 Apăsaţi ENTER.
Setarea selectată este confirmată de un semnal sonor şi indicatorul „AUTO OFF" nu mai clipeşte. Dacă nu apăsaţi ENTER în interval de circa 3 secunde, setarea selectată în mod curent este confirmată automat.

Sfat

Puteţi verifica intervalul de timp rămas până la oprirea radioului, apăsând din nou AUTO OFF după ce aţi setat temporizatorul de oprire automată.

Pentru a revoca temporizatorul de oprire automată

Puteţi revoca temporizatorul de oprire automată printr-una din următoarele metode:
- Setaţi temporizatorul de oprire automată la „OFF".
- Opriţi radioul şi apoi porniţi-l din nou.

Pentru a modifica temporizatorul de oprire cât timp este în curs

Începeţi din nou procedura de la pasul 1 şi selectaţi setarea dorită la pasul 2.

Temporizator cu alarmă

Puteţi seta temporizatorul cu alarmă în paşi de câte 1 minut (maxim 90 de minute). Când numărătoarea inversă se termină, o alarmă vă reaminteşte că timpul a trecut.

1 Apăsaţi TIMER SET/ON/OFF.
şi „1"* (setarea implicită) încep să clipească pe afişaj.

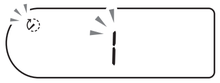

* „1" clipeşte numai la prima setare. După aceea va clipi durata de temporizare selectată anterior (în minute).

2 Apăsaţi + sau – pentru a seta temporizatorul cu alarmă în intervalul 1 – 90 de minute, cât timp şi „1" (setarea implicită) clipesc pe afişaj.

3 Apăsaţi TIMER SET/ON/OFF sau ENTER.
şi durata de temporizare selectată nu mai clipesc şi numărătoarea inversă porneşte cu un semnal sonor.
Atunci când se termină numărătoarea inversă, şi „0:00" încep să clipească şi se aude o alarmă timp de circa 60 de minute.

Pentru a opri alarma

Apăsaţi orice buton.

Pentru a opri temporizatorul cu alarmă

Apăsaţi TIMER SET/ON/OFF. Temporizatorul cu alarmă este revocat şi pe afişaj apare ora curentă.

Pentru a preseta setări frecvent utilizate ale temporizatorului cu alarmă pe butoanele de presetare

Puteţi preseta durate de temporizare frecvent utilizate pe cele 5 butoane de presetare.

1 Apăsaţi TIMER SET/ON/OFF şi apoi selectaţi durata de temporizare, apăsând + sau –.

2 Apăsaţi şi menţineţi apăsat butonul de presetare dorit (1 – 5) până când auziţi un semnal sonor şi numărul de presetare apare pe afişaj.

Pentru utiliza temporizatorul cu alarmă presetat

1 Apăsaţi TIMER SET/ON/OFF.

2 Apăsaţi butonul de presetare dorit cât timp şi durata de temporizare presetată clipesc pe afişaj.

3 Apăsaţi TIMER SET/ON/OFF sau ENTER.
Numărătoarea inversă porneşte cu un semnal sonor.

Note

- Setările implicite pentru temporizatorul cu alarmă sunt 3 minute (butonul 1), 10 minute (butonul 2), 20 de minute (butonul 3), 40 de minute (butonul 4) şi 60 de minute (butonul 5). Atunci când presetaţi propriile temporizatoare cu alarmă, setările dvs. vor suprascrie setările implicite.
- Duratele de temporizare presetate se vor reseta la duratele de temporizare implicite, dacă lăsaţi unitatea fără baterii timp de circa 60 de secunde. În acest caz, presetaţi din nou duratele de temporizare.
- Chiar dacă radioul este oprit, fie prin apăsarea I/⏻, fie pe baza funcţiei temporizator de oprire automată, numărătoarea inversă continuă până la sfârşit.

Sfat

Pentru a verifica postul pe care îl ascultaţi în timpul numărătorii inverse, apăsaţi + sau –. Pe afişaj apar banda selectată şi frecvenţa curentă, timp de câteva secunde.

Pentru a modifica intervalul de acord pentru AM

Această funcţie este disponibilă numai pentru modele cu excepţia celor din America de Nord şi Europa.

1 Apăsaţi I/⏻ pentru a opri radioul.

2 Apăsaţi şi menţineţi apăsat AUTO OFF mai mult de 4 secunde, în timp ce menţineţi apăsat şi butonul de presetare 1.
Intervalul de acord AM se modifică cu un semnal sonor şi noua setare (9 kHz sau 10 kHz) apare pe afişaj.

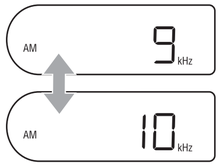

De fiecare dată când apăsaţi şi menţineţi apăsate butoanele, intervalul de acord se modifică ciclic.
Modificarea intervalului de acord şterge toate posturile AM presetate care au fost memorate în unitate. Presetaţi posturile din nou după modificarea intervalului de acord.

Notă

Intervalul de acord AM se poate modifica numai când radioul este oprit. Nu uitaţi să opriţi radioul în prealabil.

AVERTISMENT

Nu amplasaţi echipamentul într-un spaţiu închis, cum ar fi o bibliotecă sau un dulap încorporat.

Nu expuneţi aparatul la surse de flacără deschisă (de exemplu lumânări aprinse).

Plăcuţa de identificare şi informaţiile importante despre siguranţă sunt amplasate în exterior, pe partea de dedesubt a unităţii.

Nu expuneţi bateriile sau aparatele cu baterii instalate la căldură excesivă, precum lumina directă a soarelui, focul sau altele asemenea.

Pentru clienţii din Europa

Aviz pentru clienţi: următoarele informaţii sunt valabile doar în cazul echipamentelor vândute în statele ce aplică directivele U.E.
Acest produs a fost fabricat de sau în numele SonyCorporation, 1-7-1 Konan Minato-ku Tokyo, 108-0075 Japonia. Întrebările referitoare la modul în care acest produs respectă legislaţia Uniunii Europene trebuie să fie adresate reprezentantului autorizat, Sony Deutschland GmbH, Hedelfinger Strasse 61, 70327 Stuttgart, Germania. Comunicaţi orice probleme legate de service sau garanţie la adresele oferite în documentele separate de service sau garanţie.

Casarea bateriilor şi a echipamentelor electrice şi electronice uzate (valabil în ţările Uniunii Europene şi în alte ţări din Europa care au sisteme de colectare diferenţiată)

Acest simbol prezent pe produs, pe baterie sau pe ambalaj indică faptul că produsul şi bateria nu trebuie tratate ca deşeuri menajere. Este posibil ca pe anumite baterii, acest simbol să fie utilizat în combinaţie cu un simbol chimic. Se adaugă simbolurile chimice pentru mercur (Hg) sau plumb (Pb) dacă bateria conţine mai mult de 0,0005% mercur sau 0,004% plumb. Asigurându-vă că aceste produse şi baterii sunt eliminate în mod corect veţi ajuta la prevenirea eventualelor consecinţe negative asupra mediului şi sănătăţii umane, consecinţe ce ar putea rezulta altfel din manipularea incorectă a deşeurilor. Reciclarea materialelor contribuie la conservarea resurselor naturale.
În cazul produselor care, din motive de siguranţă, de performanţă sau de integritate a datelor, necesită o conexiune permanentă la o baterie încorporată, aceasta trebuie înlocuită doar de către personal de service calificat. Pentru a vă asigura că bateria şi echipamentele electrice şi electronice vor fi tratate în mod corespunzător, predaţi aceste produse la sfârşitul duratei de exploatare la punctul de colectare relevant pentru reciclarea echipamentelor electrice şi electronice. Pentru toate celelalte baterii, consultaţi secţiunea referitoare la modul de eliminare în siguranţă a bateriilor din produs. Predaţi bateriile la punctul de colectare relevant pentru reciclarea bateriilor uzate. Pentru informaţii mai detaliate referitoare la reciclarea acestui produs sau a bateriilor, contactaţi autorităţile locale, serviciul local de eliminare a deşeurilor menajere sau magazinul de la care aţi achiziţionat produsul sau bateria.

ATENŢIE

Sunteţi avertizat că orice schimbări sau modificări neaprobate expres în acest manual vă pot anula dreptul de a utiliza acest echipament.

Caracteristici ale produsului
- Protejat împotriva stropirii cu apă (indice IPX4) pentru utilizare în baie, în duş etc.
- Acordare prin scanare şi acordare manuală pentru recepţii FM şi AM.
- Două funcţii de temporizare: temporizator cu alarmă de 90 de minute şi temporizator de oprire automată.
- 5 butoane de memorie presetate pentru acordare uşoară şi pentru utilizarea uşoară a temporizatorului cu alarmă.

Caracteristica de etanşare (Citiţi înainte de a utiliza radioul)

Etanşeitatea acestui produs

Acest produs prezintă o etanşeitate la stropirea cu apă*1 echivalentă cu indicele de etanşeitate IPX4*2, conform specificaţiilor din secţiunea „Grade de protecţie împotriva pătrunderii apei" din IEC60529 „Grade de protecţie asigurate de carcase (cod IP)". În funcţie de condiţiile de utilizare, pătrunderea apei în unitate poate provoca incendii, electrocutare sau defecţiuni.
Trebuie să înţelegeţi pe deplin următoarele aspecte, înainte să utilizaţi radioul.

*1 Capacul compartimentului pentru baterii trebuie să fie închis ferm şi blocat.
*2 Protejat împotriva stropirilor cu apă din orice direcţie, fără efecte dăunătoare asupra funcţionării radioului.

Lichide* acoperite de specificaţiile de etanşeitate:

Valabil	Apă dulce, apă de la robinet
Nu este valabil	Alte lichide decât cele de mai sus (apă cu detergenţi sau agenţi de spălare, apă de izvor, apă fierbinte, apă de piscină, apă de mare etc.)

* Nu utilizaţi acest produs în mare, în piscină, într-un izvor sau la saună. Apa sărată, cu clor, cu sulf sau cu temperaturi mari poate provoca defecţiuni.

Etanşeitatea prezentată a acestui radio se bazează pe măsurătorile efectuate în condiţiile descrise mai sus. Reţineţi că defecţiunile provocate de pătrunderea apei, în cazul unei utilizări inadecvate din partea clientului, nu sunt acoperite de garanţie.

Pentru a întreţine etanşeitatea acestui produs

Verificaţi următoarele aspecte şi utilizaţi corect radioul.
- Capacul compartimentului pentru baterii joacă un rol foarte important în întreţinerea etanşeităţii. Atunci când utilizaţi radioul, asiguraţi-vă că aţi închis ferm şi aţi blocat capacul. Atunci când închideţi capacul, aveţi grijă să nu lăsaţi obiecte străine, de exemplu, murdărie, păr etc. să se prindă între garnitura din cauciuc şi zona de contact de pe spatele capacului. În cazul în care capacul nu se închide ferm, din cauza acestor obiecte străine, apa poate pătrunde în compartimentul pentru baterii, provocând defecţiuni. Dacă pe garnitura din cauciuc sau pe zona de contact de pe spatele capacului se prind obiecte străine, ştergeţi-le cu o pânză moale, fără scame.
- Aveţi grijă ca antena cu fir pentru FM să nu se prindă între unitate şi capacul compartimentului pentru baterii, atunci când închideţi capacul după scoaterea antenei.
- Este posibil să nu se păstreze etanşeitatea dacă suprafaţa garniturii din cauciuc este deteriorată sau afectată de îndoituri sau zgârieturi. În plus, în funcţie de durata de utilizare a radioului sau de mediul de utilizare, garnitura din cauciuc se poate deforma sau crăpa. Pentru a întreţine etanşeitatea, vă recomandăm să înlocuiţi garnitura din cauciuc o dată pe an. (Înlocuirea este un serviciu plătit.) Pentru detalii, consultaţi cel mai apropiat distribuitor sau centru de service Sony.

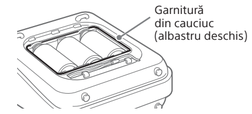

- Acest produs nu este etanş la apă sub presiune. Nu scufundaţi unitatea în apă şi nu turnaţi apă care curge direct de la robinet peste unitate, fiindcă acest lucru ar însemna să supuneţi unitatea la apă cu presiune mare. De asemenea, nu turnaţi apă care curge direct din duş pe unitate, dacă distanţa dintre para de duş şi unitate este prea mică (sub 30 cm). Atunci când utilizaţi echipamente de duş cu funcţie de jet de apă pentru masajul corpului, aveţi grijă să nu turnaţi apă direct pe unitate. Dacă turnaţi apă direct pe unitate, apa poate să pătrundă în unitate din cauza presiunii crescute a apei.
- Nu utilizaţi radioul în medii extrem de calde (peste aproximativ 40 °C) sau de reci (sub aproximativ 0 °C) şi nu lăsaţi radioul în astfel de medii. Este posibil să nu se păstreze etanşeitatea, din cauză de deformări sau deteriorări. Dacă radioul se utilizează într-un mediu cu temperatura sub 0 °C, umezeala care aderă la unitate va îngheţa şi unitatea se poate defecta.
- Nu turnaţi apă cu temperatură mare pe unitate şi nu utilizaţi un uscător de păr sau un alt dispozitiv similar ca să suflaţi aer fierbinte direct pe unitate, în vederea uscării umezelii de pe aceasta. De asemenea, nu utilizaţi niciodată radioul în locaţii cu temperatură mare, de exemplu, la saună sau lângă o plită.
- Aveţi grijă să nu scăpaţi unitatea pe jos şi să nu o supuneţi la şocuri mecanice. Deformarea sau deteriorarea acesteia poate afecta etanşeitatea unităţii.

Cum să îngrijiţi radioul când este umed

- Dacă radioul este lăsat umed multă vreme, pe unitate se poate acumula calcar sau mucegai. Asiguraţi-vă că aţi şters umezeala de pe unitate după ce aţi utilizat radioul şi ştergeţi-o într-un loc bine aerisit.
- În special în zonele reci, ştergeţi riguros toată umezeala de pe unitate după utilizare, cu o cârpă moale, uscată. Dacă unitatea rămâne umedă, pot să apară defecţiuni în cazul în care umezeala îngheaţă.
- Dacă apa pătrunde în interiorul grilei difuzorului (prin găurile de pe panoul frontal), calitatea audio poate să sune ciudat, însă aceasta nu este o defecţiune. Dacă se întâmplă acest lucru, aşezaţi radioul cu faţa în jos pe o pânză uscată sau pe un prosop, pentru a permite apei să se scurgă din grilă. Apoi lăsaţi radioul la temperatura camerei şi uscaţi unitatea până nu mai rămâne niciun pic de umezeală.

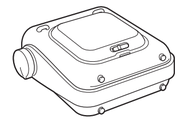

Măsuri de precauţie

- Utilizaţi radioul numai cu trei baterii R14 (dimensiunea C) (nefurnizate).
- Evitaţi expunerea la temperaturi extreme, lumină solară directă, nisip, praf sau şocuri mecanice. Nu lăsaţi niciodată unitatea într-o maşină parcată la soare.
- Dacă în unitate pătrund obiecte solide, scoateţi bateriile şi solicitaţi verificarea acesteia de către personal calificat, înainte de a o utiliza din nou.
- Pentru a curăţa carcasa, folosiţi o pânză moale şi uscată. Nu utilizaţi niciun fel de solvenţi, cum ar fi alcoolul sau benzina, care pot deteriora suprafaţa.
- Nu supuneţi unitatea la şocuri sau impacturi excesive. Sticla afişajului se poate sparge, iar crăpăturile şi cioburile pot provoca vătămări. Dacă afişajul este deteriorat, nu mai utilizaţi unitatea şi nu atingeţi porţiunile sparte sau crăpate.

Note privind înlocuirea bateriilor

- Dacă pătrunde apă în compartimentul pentru baterii, scoateţi bateriile şi ştergeţi interiorul compartimentului pentru baterii şi capacul compartimentului şi lăsaţi-le să se usuce. Aveţi grijă, în special, să nu lăsaţi niciun pic de umezeală în zona terminalelor bateriilor.
- Nu înlocuiţi niciodată bateriile cu mâinile umede. Acest lucru poate provoca electrocutarea.
- Atunci când nivelul de energie din baterii scade la un anumit nivel, sunetul poate deveni mai slab sau distorsionat, iar indicatorul de baterie ( ) începe să clipească pe afişaj. Ulterior, când bateriile se golesc complet, starea indicatorului se schimbă din „aprins intermitent" în „aprins", iar alimentarea se opreşte. Dacă se întâmplă acest lucru, înlocuiţi toate bateriile cu unele noi.
- Trebuie să înlocuiţi bateriile în interval de 60 de secunde de la oprirea unităţii şi scoaterea bateriilor. În caz contrar, setările, de exemplu, cele pentru ceas, temporizatorul cu alarmă presetat şi posturile presetate, se iniţializează. În acest caz, efectuaţi din nou setările necesare. Reţineţi că indicatorul de baterie ( ) rămâne aprins chiar şi după ce înlocuiţi bateriile. Acesta dispare când porniţi radioul, după înlocuirea bateriilor.
- Nu combinaţi o baterie veche cu una nouă şi nu combinaţi tipuri diferite de baterii.
- Dacă nu intenţionaţi să utilizaţi unitatea pentru o perioadă îndelungată de timp, scoateţi bateriile din unitate. Atunci când utilizaţi din nou radioul, efectuaţi setările necesare, de exemplu, cele pentru ceas, presetarea posturilor şi duratele de temporizare.
- Dispozitivele cu baterii instalate nu trebuie expuse la căldură excesivă, precum lumina directă a soarelui, focul sau altele asemenea.

În caz de scurgere din baterii

Dacă s-a scurs lichid de baterie, nu atingeţi lichidul cu mâna liberă.

Este posibil să rămână lichid de baterie în unitate. Consultaţi cel mai apropiat distribuitor Sony.

Dacă vă intră lichid de baterie în ochi, nu vă frecaţi la ochi, fiindcă aţi putea provoca orbirea. Spălaţi repede ochii cu apă curată din belşug şi solicitaţi imediat asistenţă medicală.

Dacă lichidul de baterie ajunge pe corpul sau hainele dvs., pot să apară arsuri sau vătămări. Spălaţi repede lichidul cu apă curată şi solicitaţi asistenţă medicală dacă apar inflamaţii sau vătămări la nivelul pielii.

Dacă aveţi întrebări sau probleme cu privire la unitate, consultaţi cel mai apropiat distribuitor Sony.

Depanare

Dacă oricare dintre probleme persistă şi după aceste verificări, consultaţi cel mai apropiat distribuitor Sony.

Afişajul este întunecat sau nu se afişează nicio indicaţie.

- Radioul se utilizează într-un mediu cu temperaturi extrem de ridicate sau de joase sau într-un loc cu umiditate excesivă.

Sunet foarte slab sau întrerupt sau recepţie nesatisfăcătoare.

- Înlocuiţi toate bateriile cu unele noi, dacă sunt goale.
- Pentru a îmbunătăţi recepţia radio, schimbaţi locul în care aţi amplasat aparatul, aşezându-l, de exemplu, lângă o fereastră sau o uşă.

Se aude zgomot la ieşirea difuzorului.

- Dacă în apropierea radioului este amplasat un telefon mobil, este posibil să se audă un zgomot puternic dinspre radio. Ţineţi telefonul la distanţă de radio.

Bateriile se golesc foarte repede.

- Asiguraţi-vă că opriţi radioul atunci când nu îl utilizaţi. Consultaţi secţiunea „Durata de utilizare a bateriilor" la „Specificaţii", pentru a afla detalii despre durata estimată de utilizare a bateriilor.
- Când ( ) începe să clipească, înlocuiţi toate bateriile cu unele noi.
- Bateriile au o dată de valabilitate recomandată pentru utilizare adecvată. Atunci când utilizaţi baterii expirate, durata de utilizare a bateriei este extrem de scurtă. Verificaţi data de valabilitate a bateriilor şi înlocuiţi-le cu unele noi, dacă sunt expirate.

Indicatorul de baterie ( ) rămâne aprins chiar şi după ce înlocuiţi bateriile.

- Opriţi radioul şi apoi porniţi-l din nou.
- Verificaţi dacă toate bateriile sunt noi.

Un post dorit nu poate fi recepţionat atunci când apăsaţi butonul de presetare.

- Este posibil să fi ţinut apăsat butonul de presetare pe care era presetat postul, ceea ce a provocat înlocuirea postului cu un altul. Presetaţi din nou postul dorit.

Înregistrarea utilizatorului

Pentru clienţii din Europa
Înregistraţi-vă acum pentru a primi actualizări gratuite la: www.sony-europe.com/myproducts

Specificaţii

Afişarea orei
sistem cu 12 ore/sistem cu 24 de ore (selectabil)

Interval frecvenţă
FM
87,5 MHz – 108 MHz (paşi de 50 kHz)

AM
Modelul pentru Europa
531 kHz – 1.602 kHz (paşi de 9 kHz)
Alte modele
531 kHz – 1.602 kHz (paşi de 9 kHz)
530 kHz – 1.710 kHz (paşi de 10 kHz)

Frecvenţă intermediară
FM: 128 kHz
AM: 45 kHz

Difuzor
Aprox. 7,7 cm în diametru, 8 Ω, monofonic

Ieşire de putere audio
500 mW

Necesar de energie
4,5 V CC, trei baterii R14 (dimensiunea C)

Durata de utilizare a bateriilor*
Aprox. 100 de ore (recepţie FM)
Aprox. 100 de ore (recepţie AM)

* Atunci când ascultaţi sunetul prin difuzor, pe baterii alcaline Sony (LR14SG). Valoare măsurată conform standardelor JEITA (Japan Electronics and Information Technology Industries Association). Durata de utilizare efectivă a bateriilor poate varia în funcţie de condiţiile de utilizare şi de circumstanţe.

Dimensiuni (L/Î/A)
Aprox. 145 mm × 128,4 mm × 62,1 mm

Greutate
Aprox. 375 g (fără baterii)
Aprox. 575 g (cu baterii)

Accesoriu furnizat
Ventuză (1)

Designul şi specificaţiile se pot modifica fără notificare prealabilă.