SONY

4-562-022-**11**(2) (LT)

Asmeninė garso sistema

Naudojimo instrukcija

(2)

© „Sony Corporation“, 2014 m. http://www.sony.net/

ZS-PS50

ĮSPĖJIMAS

Norėdami sumažinti gaisro arba elektros smūgio pavojų, saugokite šį įrenginį nuo lietaus arba drėgmės.

Kad nesukeltumėte gaisro, neuždenkite prietaiso ventiliacijos angos laikraščiais, staltiesėmis, užuolaidomis ir pan. Saugokite prietaisą nuo atviros ugnies šaltinių (pavyzdžiui, degančių žvakių).

Kad nesukeltumėte gaisro ir nepatirtumėte elektros smūgio, saugokite, kad ant įrenginio nelašėtų skystis, jo neaptaškykite ir ant jo nedėkite daiktų su skysčiu, pvz., vazų.

Įrenginys nuo elektros tinklo atjungiamas maitinimo kištuku, todėl įrenginį įjunkite į lengvai pasiekiamą kintamosios srovės elektros lizdą. Sutrikus įrenginio veikimui nedelsdami ištraukite maitinimo kištuką iš kintamosios srovės elektros lizdo.

Įrenginys nėra atjungtas nuo kintamosios srovės šaltinio (maitinimo tinklo), kol yra įjungtas į elektros lizdą, net jei yra išjungtas.

Prietaiso negalima statyti uždaroje erdvėje, pvz., knygų lentynoje arba spintelėje.

Dėl pernelyg stipraus iš ausinių sklindančio garso galite sugadinti klausą.

Saugokite maitinimo elementus (maitinimo elementų pakuotę arba įdėtus maitinimo elementus) nuo ilgalaikės labai aukštos temperatūros, pvz., tiesioginių saulės spindulių, ugnies ir pan.

Etiketė pritvirtinta išorinėje pusėje, apačioje.

Maitinimo šaltiniai

Prijunkite kintamosios srovės maitinimo laidą **A** arba įdėkite šešis LR14 (C dydžio) maitinimo elementus (nepridedami) į maitinimo elementų skyrių **B**.

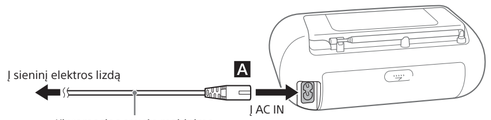

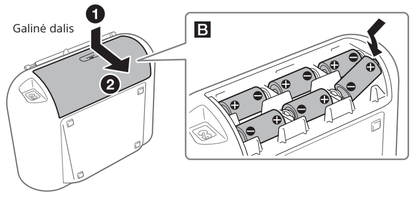

Pastabos

- Kai indikatorius OPR/BATT ⑮ pritemsta arba įrenginys nebeveikia, pakeiskite maitinimo elementus. Pakeiskite visus maitinimo elementus naujais. Prieš keisdami maitinimo elementus, iš įrenginio būtinai išimkite CD ir atjunkite USB įrenginius ar papildomus komponentus.
- Norėdami naudoti įrenginį su maitinimo elementais, atjunkite kintamosios srovės maitinimo laidą nuo įrenginio ir sieninio elektros lizdo.
- Įrenginiui veikiant budėjimo režimu, kai prijungtas kintamosios srovės maitinimo laidas, ekrane užsidega STANDBY.

Kaip naudoti maitinimo valdymo funkciją (taikoma tik Europai skirtiems modeliams)

Šiame įrenginyje yra automatinio budėjimo režimo funkcija. Įjungus šią funkciją, budėjimo režimas įjungiamas automatiškai, kai apie 15 min. įrenginys nenaudojamas arba nėra garso signalo išvesties.
Norėdami įjungti arba išjungti budėjimo režimą, paspauskite VOL – [4], kai laikote nuspaudę TUNE + [8]. Kaskart paspaudus šiuos mygtukus, ekrane 2 sekundes mirksi STANDBY ir rodoma ON ar OFF.

Pastabos

- Ekrane rodomas turinys mirksi apie 2 minutes, tada įjungiamas budėjimo režimas.
- Automatinio budėjimo režimo funkcija nepasiekiama, kai naudojama FM / AM funkcija.

Klientams Europoje

Klientų dėmesiui: toliau pateikta informacija taikoma tik įrangai, parduodamai šalyse, kuriose galioja ES direktyvos

Šį įrenginį pagamino „Sony Corporation“, 1-7-1 Konan Minato-ku Tokyo, 108-0075 Japonija, arba jos vardu veikianti kita bendrovė. Užklausas, ar gaminys atitinka Europos Sąjungos teisės aktų nuostatas, siųskite įgaliotajam atstovui „Sony Deutschland GmbH“, Hedelfinger Strasse 61, 70327 Stuttgart, Vokietija. Jei turite klausimų dėl remonto arba garantijos, kreipkitės atskiruose remonto arba garantijos dokumentuose nurodytais adresais.

Panaudotų maitinimo elementų ir nebereikalingos elektros bei elektroninės įrangos išmetimas (taikoma Europos Sąjungoje ir kitose Europos šalyse, kuriose yra atskiros surinkimo sistemos)

Šis ant gaminio, maitinimo elemento arba jo pakuotės esantis simbolis reiškia, kad gaminio ir maitinimo elemento negalima išmesti kaip buitinių atliekų. Ant kai kurių maitinimo elementų kartu su šiuo simboliu gali būti nurodytas ir cheminio elemento simbolis. Gyvsidabrio (Hg) arba švino (Pb) cheminių elementų simboliai nurodomi, kai maitinimo elemente yra daugiau nei 0,0005 % gyvsidabrio arba daugiau nei 0,004 % švino. Tinkamai išmesdami gaminius ir maitinimo elementus saugote aplinką ir žmonių sveikatą. Perdirbant medžiagas tausojami gamtiniai ištekliai.
Jei dėl saugumo, veikimo ar duomenų vientisumo priežasčių gaminiams reikalingas nuolatinis ryšys su integruotu maitinimo elementu, maitinimo elementą gali pakeisti tik kvalifikuotas techninės priežiūros specialistas. Kad maitinimo elementas ir elektros bei elektrotechnikos įranga būtų tinkamai utilizuoti, panaudotus gaminius pristatykite į elektros ir elektroninės įrangos surinkimo punktą, kad vėliau jie būtų perdirbti. Informacijos dėl kitų maitinimo elementų rasite skyriuje, kuriame aprašoma, kaip saugiai iš gaminio išimti maitinimo elementą. Maitinimo elementus atiduokite į panaudotų baterijų surinkimo punktą, kad vėliau jie būtų perdirbti. Jei reikia išsamesnės informacijos apie šio gaminio ar maitinimo elemento perdirbimą, kreipkitės į vietos valdžios instituciją, buitinių atliekų šalinimo tarnybą arba į parduotuvės, kurioje įsigijote šį gaminį arba maitinimo elementą, darbuotoją.

Asmeninė garso sistema skirta CD arba USB įrenginiuose esantiems muzikos šaltiniams atkurti ir radijo stotims klausytis.

Pagrindiniai veiksmai

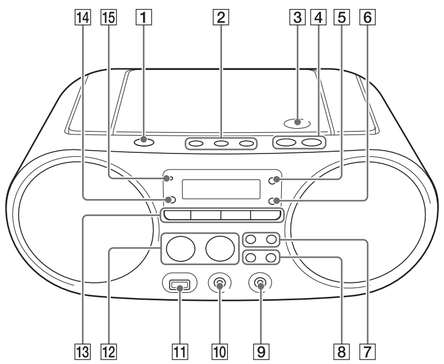

* Ant ►II [12] ir VOL + [4] yra lytėjimo taškai.

Prieš pradedant naudoti įrenginį

Kaip įjungti arba išjungti maitinimą

Paspauskite OPERATE [1]. Įrenginio maitinimą galite įjungti ir naudodami tiesioginio maitinimo įjungimo funkciją (toliau).
Aiškinant valdymo veiksmus, šiame vadove dažniausiai kalbama apie tiesioginio maitinimo įjungimo funkciją.

Kaip naudoti tiesioginio maitinimo įjungimo funkciją

Kai įrenginys išjungtas, paspauskite CD [13], USB [13], FM/AM [13], AUDIO IN [13] arba FAVORITE RADIO STATIONS (1–3) [2]. Įjungiamas maitinimas ir atitinkama pasirinkta funkcija.

Kaip reguliuoti garsumą

Paspauskite VOL + arba – [4].

Kaip klausytis muzikos per ausines

Prijunkite ausines prie ∩ (ausinių) lizdo [10].

Muzikos diskų leidimas

1 Paspauskite CD [13], kad įjungtumėte CD funkciją.
2 Paspauskite PUSH OPEN/CLOSE ⏏ [3], įdėkite diską į CD skyrių ir uždarykite skyriaus dangtelį.

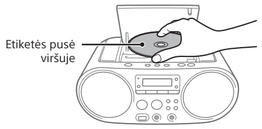

Įkeliamas diskas ir ekrane rodoma disko informacija.

Garso CD
(Paeiliui rodomas visas garso takelių skaičius ir visas leidimo laikas.)

Visas garso takelių skaičius

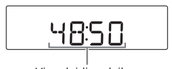

Visas leidimo laikas

MP3 / WMA diskas

Visas aplankų skaičius*1 — Visų failų skaičius

3 Paspausdami ►II [12] pradėkite atkurti.

Leidimo laikas*2, 3

*1 Jei MP3 / WMA failai yra tik šakniniame kataloge, ekrane rodoma „001“.
*2 Jei leidimo laikas yra ilgesnis nei 100 minučių, ekrane rodoma „--:--“.
*3 Paspaudžiant DISPLAY [6] atkūrimo ekrane paeiliui rodomas leidimo laikas, funkcijos pavadinimas ir dabartinio takelio numeris (arba rodomas dabartinis aplankas ir failo numeris).

Kiti veiksmai

Norėdami	Atlikite šiuos veiksmus
Pristabdyti atkūrimą	Paspauskite ►II [12]. Norėdami tęsti atkūrimą, dar kartą paspauskite mygtuką.
Sustabdyti atkūrimą	Paspauskite ■ [12]. Sustabdžius atkūrimą ir paspaudus ►II [12], turinys atkuriamas nuo tos vietos, kurioje sustabdėte atkūrimą (tęstinis leidimas).
Pasirinkti MP3 / WMA disko aplanką	Paspauskite 🗀 + arba – [8].
Pasirinkti garso takelį / failą	Paspauskite ⏮ arba ⏭ [7]. Garso takelius / failus galite praleisti po vieną.
Rasti garso takelio / failo vietą	Kai atkuriama, laikykite nuspaudę ⏮ arba ⏭ [7] ir atleiskite mygtuką norimoje vietoje. Kai ieškote vietos pristabdę atkūrimą, paspauskite ►II [12], kad turinys būtų atkuriamas radus norimą vietą.

Patarimas
Norėdami atšaukti tęstinį leidimą, paspauskite ■ [12], kai CD sustabdytas.

Pastaba
Tęstinis leidimas atšaukiamas toliau nurodytais atvejais.
— Atidarius CD skyrių.
— Išjungus maitinimą.

Aplankų struktūros ir leidimo tvarkos pavyzdys

Aplankų ir failų leidimo tvarka yra tokia, kaip parodyta toliau. Tačiau, atsižvelgiant į disko įrašymo būdą, leidimo tvarka gali skirtis nuo pradinės disko leidimo tvarkos.

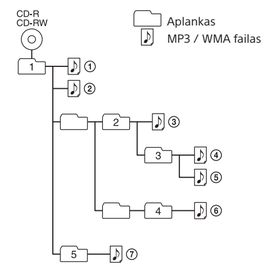

Pastabos apie MP3 / WMA diskus

- Įkėlus diską, įrenginys nuskaito visus diske esančius failus. Tuo metu mirksi READ. Jei diske yra daug aplankų arba ne MP3 / WMA failų, gali ilgai užtrukti, kol diskas bus paleistas arba kol bus paleistas kitas MP3 / WMA failas.
- Rekomenduojame į kuriamus MP3 / WMA diskus neįtraukti ne MP3 / WMA failų ar nereikalingų aplankų.
- Atkuriant ne MP3 ir ne WMA garso failai praleidžiami, net jei jie įtraukti į aplanką.
- Šis įrenginys palaiko toliau nurodytus garso formatus.
  — MP3: failo plėtinys „.mp3“.
  — WMA: failo plėtinys „.wma“.
  Atminkite: net jei failo vardas yra su tinkamu failo plėtiniu, bet pats failas buvo sukurtas kitu garso formatu, įrenginys gali skleisti triukšmą arba imti netinkamai veikti.
- Formatas MP3 PRO nepalaikomas.
- WMA failų, užkoduotų WMA DRM, „WMA Lossless“ ir WMA PRO formatais, atkurti negalima.
- Šis įrenginys negali paleisti diske esančių garso failų toliau nurodytais atvejais.
  — Kai visas garso failų skaičius viršija 999.
  — Kai visas aplankų skaičius viename diske viršija 256 (įskaitant aplanką ROOT).
  — Kai katalogų (aplankų) lygis viršija 8 (įskaitant aplanką ROOT).

Muzikos, esančios USB įrenginyje, klausymasis

Galite klausytis garso failų, saugomų USB įrenginyje (skaitmeniniame muzikos grotuve arba USB saugojimo laikmenoje).
Naudojant šį įrenginį, galima leisti MP3, WMA ir AAC formatų* garso failus.

* Naudojant šį įrenginį, negalima leisti autorių teisėmis saugomų failų (skaitmeninės teisių valdymo technologijos).

Suderinami USB įrenginiai

Toliau pateikti USB įrenginių suderinamumo reikalavimai. Prieš naudodami bet kokį įrenginį su šiuo įrenginiu, patikrinkite, ar jis atitinka toliau nurodytus reikalavimus.

- Suderinamas su USB 2.0 („Full Speed“).
- Palaiko režimą „Mass Storage“*.

* Režimas „Mass Storage“ – tai režimas, leidžiantis USB įrenginį pasiekti pagrindiniame įrenginyje ir perkelti failus. Režimą „Mass Storage“ palaiko daugelis USB įrenginių.

1 Prijunkite USB įrenginį prie Ψ (USB) prievado [11].
2 Paspauskite USB [13], kad įjungtumėte USB funkciją.

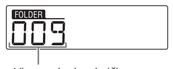

Visas aplankų skaičius

3 Paspausdami ►II [12] pradėkite atkurti.

Leidimo laikas*1, 2

*1 Jei leidimo laikas yra ilgesnis nei 100 minučių, ekrane rodoma „--:--“.
*2 Paspaudžiant DISPLAY [6] atkūrimo ekrane paeiliui rodomas leidimo laikas, funkcijos pavadinimas ir dabartinis aplankas bei failo numeris.

Kiti veiksmai

Norėdami	Atlikite šiuos veiksmus
Pristabdyti atkūrimą	Paspauskite ►II [12]. Norėdami tęsti atkūrimą, dar kartą paspauskite mygtuką*.
Sustabdyti atkūrimą	Paspauskite ■ [12]. Sustabdžius atkūrimą ir paspaudus ►II [12], turinys atkuriamas nuo tos vietos, kurioje sustabdėte atkūrimą (tęstinis leidimas).
Pasirinkti aplanką	Paspauskite 🗀 + arba – [8].
Pasirinkti failą	Paspauskite ⏮ arba ⏭ [7]. Failus galite praleisti po vieną. Norėdami praleisti failus nepertraukiamai, laikykite nuspaudę ⏮ arba ⏭ [7] ir atleiskite mygtuką ties norimu failu.
Rasti vietą faile	Kai atkuriama, laikykite nuspaudę ⏮ arba ⏭ [7] ir atleiskite mygtuką norimoje vietoje. Kai ieškote vietos pristabdę atkūrimą, paspauskite ►II [12], kad turinys būtų atkuriamas radus norimą vietą.

* Leidžiant VBR MP3 / WMA / AAC failą, turinys gali būti atkuriamas nuo kitos vietos.

Pastaba
Atjungdami USB įrenginį, laikykite nuspaudę ■ [12], kol bus parodyta „no DEV“. Tada išjunkite įrenginį arba iš anksto perjunkite kitas funkcijas. Jei USB įrenginys atjungiamas neatlikus šių veiksmų, galima sugadinti USB įrenginyje esančius duomenis arba patį įrenginį.

Aplankų struktūros ir leidimo tvarkos pavyzdys

Aplankų ir failų leidimo tvarka yra tokia, kaip parodyta toliau. Tačiau, atsižvelgiant į įrašymo būdą, leidimo tvarka gali skirtis nuo pradinės USB įrenginio leidimo tvarkos.

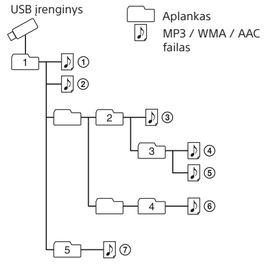

Pastabos apie USB įrenginį

- Toliau nurodytais atvejais gali tekti ilgokai palaukti, kol bus pradedama atkurti:
  — sudėtinga aplankų struktūra;
  — USB įrenginys beveik pilnas.
- Prijungus USB įrenginį, įrenginys nuskaito visus USB įrenginyje esančius failus. Jei įrenginyje yra daug aplankų ar failų, gali tekti ilgokai palaukti, kol įrenginys juos nuskaitys.
- USB įrenginio prie šio įrenginio nejunkite per USB šakotuvą.
- Prijungus kai kuriuos USB įrenginius, gali šiek tiek užtrukti, kol įrenginys įvykdys veiksmą.
- Šis įrenginys gali palaikyti ne visas prijungto USB įrenginio funkcijas.
- USB įrenginyje, kuriame yra MP3 / WMA / AAC failų, nesaugokite ne MP3 / WMA / AAC failų.
- Atkuriant ne MP3, WMA ar AAC garso failai praleidžiami, net jei jie įtraukti į aplanką.
- Šis įrenginys palaiko toliau nurodytus garso formatus.
  — MP3: failo plėtinys – „.mp3“.
  — WMA: failo plėtinys – „.wma“.
  — AAC: failo plėtinys – „.m4a“, „.3gp“ ir „.mp4“.
  Atminkite: net jei failo vardas yra su tinkamu failo plėtiniu, bet pats failas buvo sukurtas kitu garso formatu, įrenginys gali skleisti triukšmą arba imti netinkamai veikti.
- Formatas MP3 PRO nepalaikomas.
- WMA failų, užkoduotų WMA DRM, „WMA Lossless“ ir WMA PRO formatais, atkurti negalima.
- AAC failų, užkoduotų autorių teisėmis saugomų AAC failų formatu, atkurti negalima.
- Šis įrenginys palaiko AAC-LC („AAC Low Complexity“) profilį.
- Šis įrenginys negali paleisti USB įrenginyje esančių garso failų toliau nurodytais atvejais.
  — Kai visas garso failų skaičius viename aplanke viršija 999.
  — Kai visas garso failų skaičius viename USB įrenginyje viršija 5 000.
  — Kai visas aplankų skaičius viename USB įrenginyje viršija 256 (įskaitant aplanką ROOT).
  — Kai katalogų (aplankų) lygis viršija 8 (įskaitant aplanką ROOT).
  Šie skaičiai gali skirtis atsižvelgiant į failų ir aplankų struktūrą.
- Suderinamumas su visa kodavimo / rašymo programine įranga negarantuojamas. Jei USB įrenginyje esantys garso failai buvo užkoduoti naudojant nesuderinamą programinę įrangą, leidžiant šiuos failus gali būti triukšmo, garsas gali trūkčioti arba gali visai nepavykti jų atkurti.

Kaip klausytis radijo

1 Kelis kartus paspauskite FM/AM [13], kad įjungtumėte radijo funkciją, ir pasirinkite FM arba AM diapazoną.
2 Laikykite nuspaudę TUNE + arba – [8], kol ekrane ims keistis dažnių skaičiai.
Įrenginys automatiškai ieško radijo stočių dažnių ir sustoja, kai randa be trukdžių transliuojamą stotį.
Jei radijo stoties nepavyksta nustatyti naudojant automatinio nustatymo režimą, kelis kartus paspauskite TUNE + arba – [8], kad dažnį keistumėte palaipsniui.
Kai aptinkama FM erdvinio garso transliacija, ekrane užsidega ST.

Patarimai

- FM diapazono nustatytų stočių dažnių vienetas yra MHz, o AM diapazono – kHz.
- Jei priimant FM erdvinį garsą girdimas triukšmas, kelis kartus paspauskite FM MODE [5], kol ekrane bus parodyta „Mono“. Erdvinio garso efekto nebebus, tačiau pagerės signalo priėmimas.

Kaip pakeisti FM / AM stočių nustatymo intervalą

(Taikoma tik Bolivijai, Čilei, Paragvajui, Peru, Urugvajui, Malaizijai, Filipinams ir Singapūrui skirtiems modeliams)
Jei reikia, FM / AM nustatymo intervalą galima pakeisti atliekant toliau nurodytus veiksmus.

1 Kelis kartus paspauskite FM/AM [13] ir pasirinkite diapazoną.
2 Laikykite nuspaudę ENTER [6], kol ekrane ims mirksėti „FM-xx“ arba „AM-xx“.
3 Laikykite nuspaudę FM/AM [13], kol bus parodytas dabartinis nustatymo veiksmas.
4 Paspauskite ⏮ arba ⏭ [7] ir pasirinkite norimą nustatymo veiksmą.
Nustačius FM diapazoną galima pasirinkti FM 50K (50 kHz intervalas) arba FM 100K (100 kHz intervalas), o nustačius AM diapazoną galima pasirinkti AM 9K (9 kHz intervalas) arba AM 10K (10 kHz intervalas).
5 Paspauskite ENTER [6].

Pakeitus nustatymo intervalą, ištrinamos visos įrenginyje saugomos iš anksto nustatytos FM / AM stotys. Pakeitę nustatymo intervalą, atkurkite iš anksto nustatytas stotis.

Kaip pagerinti radijo signalo priėmimą

Nukreipkite anteną kitur, kad pagerėtų FM signalų priėmimas.

Nukreipkite patį įrenginį, kad pagerėtų AM signalų priėmimas.

Išankstinis stočių nustatymas ir priskyrimas mygtukams FAVORITE RADIO STATIONS

Galite iš anksto nustatyti ne daugiau kaip tris mėgstamas stotis ir jas priskirti mygtukams FAVORITE RADIO STATIONS (1–3). Kiekvienam mygtukui priskirkite po vieną FM arba AM programą.

1 Kelis kartus paspauskite FM/AM [13], kad įjungtumėte radijo funkciją, ir pasirinkite FM arba AM diapazoną.
2 Nustatykite stotį, kurią norite išsaugoti.
3 Paspauskite norimą mygtuką FAVORITE RADIO STATIONS (–SET) (1–3) [2] ir laikykite nuspaustą, kol pasigirs garsinis signalas.
Nustatyta stotis išsaugoma ir priskiriama pasirinktam mygtukui FAVORITE RADIO STATIONS (1–3), o ekrane užsidega skaičius, sutampantis su mygtuko numeriu.

(Pavyzdys: išankstinis FM 87,50 MHz nustatymas ir priskyrimas numeriui ❶)

Kaip pakeisti iš anksto nustatytą stotį

Kartokite 1–3 veiksmus.
Iš anksto nustatyta ir mygtukui priskirta stotis bus pakeista nauja.

Iš anksto nustatytų stočių klausymasis naudojant mygtukus FAVORITE RADIO STATIONS

Paspauskite norimą mygtuką FAVORITE RADIO STATIONS (1–3) [2].

Pastaba
Kad iš anksto nustatyta stotis nebūtų pakeista per klaidą, nelaikykite mygtuko nuspausto. Priešingu atveju iš anksto nustatyta ir mygtukui priskirta stotis bus pakeista šiuo metu nustatyta stotimi.

Kiti veiksmai

Leidimo režimo pasirinkimas

Sustabdę diską / USB įrenginį, galite nustatyti įrenginį, kad garso takeliai arba failai būtų leidžiami pakartotinai arba atsitiktine tvarka.

Kelis kartus paspauskite PLAY MODE 5.

PLAY/FM MODE

Kaskart paspaudus šį mygtuką, ekrane rodoma informacija keičiasi toliau nurodyta tvarka.

Įprastas leidimas (tuščia)
↓
Pakartotinis vieno failo leidimas (1)
↓
Pakartotinis visų failų leidimas ()
↓
Pasirinkto aplanko leidimas ()*
↓
Pakartotinis pasirinkto aplanko leidimas (,)*
↓
Maišytasis leidimas ()
↓
Užprogramuotas leidimas (PGM)
↓
Pakartotinis užprogramuotas leidimas (, PGM)

* Šios funkcijos pasiekiamos tik tuo atveju, jei leidžiami MP3 / WMA diske esantys MP3 / WMA failai arba USB įrenginyje esantys MP3 / WMA / AAC failai.

Pakartotinis garso takelių / failų leidimas (pakartotinis leidimas)

Galite nustatyti įrenginį, kad garso CD, MP3 / WMA failų, esančių CD-R / CD-RW diske, arba MP3 / WMA / AAC failų, esančių USB įrenginyje, CD-DA garso takeliai būtų pakartotinai leidžiami įprasto ir užprogramuoto leidimo režimais.

1 Paspauskite CD 13 arba USB 13, kad įjungtumėte CD arba USB funkciją.
2 Atlikite toliau nurodytus veiksmus.

Norėdami leisti pakartotinai	Atlikite šiuos veiksmus
Vieną garso takelį / failą	1 Kelis kartus paspauskite PLAY MODE 5, kol bus parodyta „1". 2 Paspauskite ⏮ arba ⏭ 7 ir pasirinkite garso takelį / failą, kurį norite leisti pakartotinai. 3 Paspauskite ▶II 12.
Visus garso takelius / failus	1 Kelis kartus paspauskite PLAY MODE 5, kol bus parodyta „". 2 Paspauskite ▶II 12.
Pasirinktą MP3 / WMA diske arba USB įrenginyje esantį aplanką	1 Kelis kartus paspauskite PLAY MODE 5, kol bus parodyta „" ir „". 2 Pasirinkite aplanką paspausdami + arba – 8. 3 Paspauskite ▶II 12.
Užprogramuotus garso takelius / failus	1 Užprogramuokite garso takelius / failus (žr. „Programos sukūrimas (užprogramuotas leidimas)"). 2 Paspauskite PLAY MODE 5, kol ekrane bus parodyta PGM ir „". 3 Paspauskite ▶II 12.

Kaip atšaukti pakartotinio leidimo funkciją

Paspauskite ■ 12, kad sustabdytumėte atkūrimą, tada kelis kartus paspauskite PLAY MODE 5, kol ekrane nebebus rodoma „" (arba „1").

Garso takelių / failų leidimas atsitiktine tvarka (maišytasis leidimas)

Galite nustatyti įrenginį, kad garso CD, MP3 / WMA failų, esančių CD-R / CD-RW diske, arba MP3 / WMA / AAC failų, esančių USB įrenginyje, CD-DA garso takeliai būtų leidžiami atsitiktine tvarka.

1 Kelis kartus paspauskite PLAY MODE 5, kol ekrane bus parodyta „".
2 Paspauskite ▶II 12, kad pradėtumėte maišytąjį leidimą.

Kaip atšaukti maišytojo leidimo funkciją

Paspauskite ■ 12, kad sustabdytumėte atkūrimą, tada kelis kartus paspauskite PLAY MODE 5, kol ekrane nebebus rodoma „".

Patarimas
Veikiant maišytojo leidimo funkcijai, negalite pasirinkti ankstesnio garso takelio / failo paspausdami ⏮ 7.

Programos sukūrimas (užprogramuotas leidimas)

Galite nustatyti iki 25 garso takelių / failų, esančių diske / USB įrenginyje, leidimo tvarką.

1 Paspauskite CD 13 arba USB 13, kad įjungtumėte CD arba USB funkciją.
2 Kelis kartus paspauskite PLAY MODE 5, kol ekrane bus parodyta PGM.
3 Paspauskite ⏮ arba ⏭ 7 ir pasirinkite garso takelį / failą.
Jei norite nurodyti aplanką, kuriame yra MP3 / WMA / AAC failai, pirmiausia paspauskite + arba – 8, kad pasirinktumėte aplanką, tada paspauskite ⏮ arba ⏭ 7, kad pasirinktumėte failą.
4 Paspauskite ENTER 6.
Garso takelis / failas užprogramuojamas ir parodomas programos veiksmo numeris.

(Pavyzdys: garso CD)

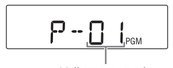

Veiksmo numeris

5 Norėdami užprogramuoti papildomų garso takelių / failų, kartokite 3 ir 4 veiksmus.
6 Paspauskite ▶II 12, kad pradėtumėte užprogramuotą leidimą.
Sukurta programa išlieka tol, kol atidarote CD skyrių, prijungiate kitą USB įrenginį arba išjungiate įrenginio maitinimą. Norėdami dar kartą leisti tą pačią programą, paspauskite ▶II 12.

Pastaba
Jei bandote užprogramuoti 26 garso takelius / failus arba daugiau, ekrane mirksi FULL.

Kaip peržiūrėti užprogramuoto garso takelio / failo informaciją

Sukūrę asmeninę programą, galite peržiūrėti informaciją apie užprogramuotus garso takelius / failus.

Kelis kartus paspauskite DISPLAY 6 ir ekrane rodoma informacija keisis toliau nurodyta tvarka.

Visas veiksmų skaičius ⟷ Paskutinio užprogramuoto garso takelio / failo numeris.

Kaip atšaukti užprogramuotą leidimą

Paspauskite ■ 12, kad sustabdytumėte atkūrimą, tada kelis kartus paspauskite PLAY MODE 5, kol ekrane nebebus rodoma PGM.

Kaip panaikinti visus dabartinės programos garso takelius / failus

Sustabdykite atkūrimą ir paspauskite ■ 12. Rodoma „noSTEP" ir galite kurti naują programą, atlikdami veiksmus, aprašytus dalyje „Programos sukūrimas (užprogramuotas leidimas)".

Radijo stočių nustatymas

Galite išsaugoti radijo stotis įrenginio atmintyje. Galite iš anksto nustatyti ne daugiau nei 30 radijo stočių – 20 FM diapazono ir 10 AM diapazono.

1 Kelis kartus paspauskite FM/AM 13, kad įjungtumėte radijo funkciją, ir pasirinkite FM arba AM diapazoną.
2 Laikykite nuspaudę FM/AM 13, kol ekrane ims mirksėti AUTO.

3 Paspauskite ENTER 6, kad išsaugotumėte stotį.
Stotys saugomos atmintyje nuo žemesnių dažnių iki aukštesnių.

Jei stoties nepavyksta nustatyti automatiškai

Stotį, kurios signalas silpnas, turite nustatyti patys.

1 Kelis kartus paspauskite FM/AM 13 ir pasirinkite diapazoną.
2 Nustatykite norimą radijo stotį.
3 Laikykite nuspaudę ENTER 6, kol ekrane ims mirksėti „FM-xx" arba „AM-xx".
(Pavyzdys: FM)

4 Paspauskite PRESET + arba – 8, kol ekrane ims mirksėti norimos stoties išankstinio nustatymo numeris.
5 Paspauskite ENTER 6, kad išsaugotumėte stotį.
Jei pasirinktas išankstinio nustatymo numeris jau yra priskirtas kitai stočiai, vietoj šios stoties nustatoma nauja stotis.

Patarimas
Iš anksto nustatytos radijo stotys įrenginio atmintyje išlieka net toliau nurodytais atvejais.
—Atjungus kintamosios srovės maitinimo laidą.
—Išėmus maitinimo elementus.

Iš anksto nustatytų radijo stočių klausymasis

1 Kelis kartus paspauskite FM/AM 13, kad įjungtumėte radijo funkciją, ir pasirinkite FM arba AM diapazoną.
2 Paspauskite PRESET + arba – 8 ir pasirinkite saugomą norimos radijo stoties išankstinio nustatymo numerį.

Patarimas
Kai pakartotinai paspaudžiate DISPLAY 6 klausydamiesi radijo, ekrane paeiliui rodomas radijo stoties išankstinio nustatymo numeris ir dažnis.
Praėjus 2 sekundėms, išankstinio nustatymo numerio ekranas automatiškai persijungia ir jame vėl rodoma dažnio informacija.

Kaip naudoti išjungimo laikmatį

Galite nustatyti, kad praėjus nustatytam laikui įrenginys automatiškai išsijungtų.

1 Paspauskite SLEEP 14.
Ekrane rodoma numatytoji nuostata (90) ir užsidega indikatorius SLEEP.
2 Kelis kartus paspauskite SLEEP 14 ir pasirinkite norimą nustatymą.

90 → 60 → 30 → 15 → OFF

Kaskart paspaudus šį mygtuką, ekrane keičiasi trukmė (minutėmis) ir po maždaug 4 sekundžių pasirinktas nustatymas patvirtinamas automatiškai.

Patarimas
Jei nustatę išjungimo laikmatį norite patikrinti, kiek laiko liko, kol įrenginys išsijungs, dar kartą paspauskite SLEEP 14.

Papildomų komponentų prijungimas

Per šio įrenginio garsiakalbius galite klausytis muzikos iš papildomų komponentų, pvz., nešiojamojo skaitmeninio muzikos grotuvo. Prieš prijungdami bet kokį komponentą, būtinai išjunkite jo maitinimą.
Išsamios informacijos rasite norimo prijungti komponento naudojimo instrukcijoje.

1 Garso jungties laidą (nepridedamas) prijunkite prie AUDIO IN lizdo 9 ir prie nešiojamojo skaitmeninio muzikos grotuvo arba kito komponento linijinės išvesties lizdo.
2 Įjunkite prijungtą komponentą.
3 Paspauskite AUDIO IN 13 ir paleiskite garso turinį prijungtame komponente.
Garsas iš prijungto komponento išvedamas per garsiakalbius.

Norėdami prijungti įrenginį prie TV arba vaizdo įrašymo įrangos / grotuvo, naudokite ilgintuvą (nepridedamas) su erdvinio garso mini lizdu viename gale ir dviem RCA kištukais kitame.

Atsargumo priemonės

Diskai, kuriuos GALIMA leisti naudojant šį įrenginį

- Garso CD (CD-DA*1 garso takeliai)
- CD-R / CD-RW, kuriuose yra MP3 / WMA failų ir kurie tinkamai užbaigti*2.

*1 CD-DA yra kompaktinio disko skaitmeninio garso trumpinys. Tai įrašymo standartas, naudojamas garso CD įrašyti.
*2 Užbaigimas – tai procesas, kurį atliko CD-R / CD-RW diskus galima leisti vartotojų diskų grotuvuose. Kuriant diską ir naudojant daugelio rūšių įrašymo programinę įrangą, užbaigimo procesą galima aktyvinti arba pasyvinti – tai pasirenkama nuostata.

Diskai, kurių šis įrenginys NEGALI leisti

- CD-R / CD-RW diskai, kurie nebuvo įrašyti garso CD formatu arba ISO 9660 1 lygio / 2 lygio arba „Joliet" standartus atitinkančiais formatais.
- Prastos įrašymo kokybės CD-R / CD-RW diskai, įbrėžti arba nešvarūs CD-R / CD-RW diskai arba nesuderinamu įrašymo įrenginiu įrašyti CD-R / CD-RW diskai.
- Neužbaigti arba netinkamai užbaigti CD-R / CD-RW diskai.

Pastabos dėl diskų

- Jei diskas nešvarus, nuvalykite CD valymo šluoste. Diską šluostykite nuo centro į kraštą. Jei diskas įbrėžtas, nešvarus arba ant jo yra pirštų antspaudų, gali įvykti paleidimo klaida.
- Nenaudokite tirpiklių, pvz., benzino, skiediklio, parduotuvėse įsigyjamų valiklių ar vinilinėms plokštelėms skirtų antistatinių purškalų.
- Saugokite CD nuo tiesioginės saulės šviesos ir šilumos šaltinių, pvz., karšto oro kanalų, ir nepalikite tiesioginėje saulės šviesoje stovinčiame automobilyje, nes automobilio viduje temperatūra gali smarkiai pakilti.
- Ant CD neklijuokite popieriaus ar lipdukų ir nejbrėžkite CD paviršiaus.
- Baigę leisti CD, įdėkite jį į dėžutę.

Pastabos dėl dviejų sluoksnių diskų

- „DualDisc" diskas – tai dvipusis gaminys, kurio vienoje pusėje įrašyta DVD medžiaga, o kitoje pusėje įrašyta skaitmeninė garso medžiaga. Vis dėlto, kadangi garso medžiagos pusė neatitinka kompaktinio disko (CD) standarto, negalima užtikrinti šio gaminio atkūrimo.

Muzikos diskai, užkoduoti naudojant autorių teisių apsaugos technologijas

- Šis gaminys sukurtas diskams, atitinkantiems kompaktinio disko (CD) standartą, atkurti. Pastaruoju metu kai kurios įrašų kompanijos prekiauja įvairiais muzikos diskais, užkoduotais naudojant autorių teisių apsaugos technologijas. Atminkite, kad kai kurie iš šių muzikos diskų neatitinka kompaktinio disko (CD) standarto ir gali nepavykti jų paleisti šiuo leistuvu.

Sauga

- Neardykite korpuso, nes CD grotuvo skyriuje naudojamas lazeris kenkia akims. Dėl remonto darbų kreipkitės tik į kvalifikuotus specialistus.
- Jei į įrenginį patektų koks nors daiktas arba skysčio, atjunkite įrenginį ir prieš toliau naudodami duokite jį patikrinti kvalifikuotiems specialistams.
- Naudojant šį įrenginį, negalima leisti nestandartinės formos diskų (pvz., širdelės, kvadrato, žvaigždės). Priešingu atveju galima sugadinti įrenginį. Tokių diskų nenaudokite.

Maitinimo šaltiniai

- Norėdami prijunti prie kintamosios srovės šaltinio, naudokite pridedamą kintamosios srovės maitinimo laidą; kitų laidų nenaudokite.
- Jei įrenginio neketinate naudoti ilgą laiką, atjunkite jį nuo sieninio elektros lizdo.
- Jei nenaudojate maitinimo elementų, išimkite juos, kad dėl maitinimo elementų protėkio ar korozijos nesugadintumėte įrenginio.

Vieta

- Nepalikite įrenginio prie šilumos šaltinių ir vietose, veikiamose tiesioginės saulės šviesos, dulkių pertekliaus ar mechaninių smūgių, arba tiesioginiuose saulės spinduliuose pastatytame automobilyje.
- Nedėkite įrenginio ant nuožulnaus ar nestabilaus paviršiaus.
- 10 mm atstumu nuo korpuso galo nedėkite jokių daiktų. Kad įrenginys tinkamai veiktų ir jo komponentų naudojimo trukmė būtų kuo ilgesnė, negalima uždengti įrenginio ventiliacijos angų.
- Kadangi garsiakalbiuose yra stiprus magnetas, asmenines magnetines kredito korteles arba prisukamus laikrodžius laikykite kuo toliau nuo įrenginio, kad išvengtumėte galimos magneto sukeliamos žalos.

Naudojimas

- Jei įrenginys iš šaltos vietos pernešamas tiesiai į šiltą vietą arba laikomas labai drėgnoje patalpoje, ant CD grotuvo skyriaus viduje esančio objektyvo gali susikaupti drėgmės. Jei taip nutinka, įrenginys neveikia tinkamai. Tokiu atveju išimkite CD ir palaukite apie valandą, kol drėgmė išgaruos.

Įrenginio naudojimas

- Nepalikite CD skyriaus atidaryto, kad į jį nepatektų dulkių ir nešvarumų.

Korpuso valymas

- Korpusą, skydelį ir valdymo rankenėles valykite minkšta šluoste, šiek tiek sudrėkinta švelniu valiklių. Nenaudokite jokios šiurkščios šluostės, valymo miltelių arba tirpiklio, pvz., alkoholio ar benzino.

Jei kiltų su įrenginiu susijusių klausimų arba problemų, kreipkitės į artimiausią „Sony" pardavėją.

Trikčių šalinimas

Bendrieji duomenys

Nepavyksta įjungti įrenginio.

- Įsitikinkite, kad kintamosios srovės maitinimo laidas tinkamai prijungtas prie sieninio elektros lizdo.
- Įsitikinkite, kad kintamosios srovės maitinimo laido jungtis tinkamai įkišta į lizdą AC IN.
- Patikrinkite, ar maitinimo elementai įdėti tinkamai ir ar atitinka jų poliškumas.
- Kai indikatorius OPR/BATT 15 pritemsta, pakeiskite visus maitinimo elementus.

Nėra garso.

- Įsitikinkite, kad pasirinkta tinkama norimo klausytis muzikos ar garso šaltinio funkcija.
- Kai klausotės per garsiakalbius, ausines atjunkite.

Girdimas triukšmas.

- Ar kas nors šalia įrenginio naudoja mobiliųjį telefoną arba kitą radijo bangas skleidžiančią įrangą? Jei taip, patraukite įrenginį toliau nuo tokių įrenginių.

CD / MP3 / WMA grotuvas

CD grotuvas negroja, net kai CD įdėtas.

- CD įdėkite etikete į viršų.
- Nuvalykite CD.
- Išimkite CD ir apie valandą palikite CD skyrių atidarytą, kad išgaruotų susikaupusi drėgmė.
- CD-R / CD-RW tuščias arba neužbaigtas.
- Diske nėra leistinų MP3 / WMA failų.
- Yra problemų, susijusių su CD-R / CD-RW, įrašymo įrenginio arba programinės įrangos kokybe.
- Kai indikatorius OPR/BATT 15 pritemsta, pakeiskite visus maitinimo elementus.

Įkėlus diską, rodoma „noCD".

- Diskas neįdėtas į CD skyrių. Įdėkite diską.
- Gali būti, kad kilo CD nuskaitymo problema. Pakeiskite diską.
- Gali būti, kad CD įdėtas ne ta puse. Įdėkite diską etikete į viršų.
- Įkeltas neleistinas diskas (BD ir pan.). Pakeiskite diską.

Įkėlus diską, ekrane mirksi „00".

- Garso failai įrašyti nepalaikomais formatais arba ketinamas atkurti failas yra su nepalaikomu failo plėtiniu.

Įkėlus diską, rodoma „Err C13".

- Gali būti, kad CD nešvarus. Nuvalykite diską.
- Gali būti, kad CD įbrėžtas. Pakeiskite diską.
- Įkeltas neleistinas diskas (DVD ir pan.). Pakeiskite diską.
- Gali būti, kad kilo CD nuskaitymo problema. Pakeiskite diską.
- Gali būti, kad į CD skyrių įstatytas tuščias diskas.

Garsas trūkinėja.

- Sumažinkite garsumą.
- Nuvalykite CD arba, jei CD labai sugadintas, pakeiskite jį.
- Įrenginį padėkite tokioje vietoje, kurioje nėra vibracijos.
- Nuvalykite objektyvą parduotuvėse parduodamu pūstuvu.
- Garsas gali trūkinėti arba gali atsirasti triukšmas, jei naudojamas prastos kokybės CD-R / CD-RW arba jei yra su įrašymo įrenginiu ar programine įranga susijusių problemų.

Kol pradedama atkurti, užtrunka ilgiau nei įprastai.

- Toliau nurodyti diskai, kuriems atkurti reikia daugiau laiko.
  — Diskas, kuriame įrašyta sudėtinga failų medžio struktūra.
  — Diskas, kuriame yra daug aplankų arba ne MP3 / WMA failų.

USB įrenginys

USB įrenginys veikia netinkamai.

- Prijungus nesuderinamą USB įrenginį, gali kilti toliau nurodytų problemų.
  — USB įrenginys neatpažįstamas.
  — Šiame įrenginyje nerodomi failų arba aplankų pavadinimai.
  — Negalima atkurti.
  — Praleidžiami garsai.
  — Girdėti triukšmas.
  — Išvedamas garsas iškraipomas.

Rodoma „Err C13".

- Prijungtame įrenginyje įvyksta netikėta klaida.
- Prijungtas nežinomas įrenginys.

Rodoma „Err01".

- Prijungtas nepalaikomas USB įrenginys ir atliekamas atkūrimo arba pristabdymo veiksmas.

Rodoma „Err02" ir įrenginys automatiškai išsijungia.

- Aptiktas nejprastas iš (USB) prievado 11 tiekiamos elektros srovės lygis. Tokiu atveju atjunkite USB įrenginį nuo (USB) prievado 11 ir iš naujo prijunkite USB įrenginį. Tada vėl įjunkite įrenginį. Jei įjungus įrenginio maitinimą ši problema išlieka, kreipkitės į artimiausią „Sony" pardavėją.

Rodoma „Err C12".

- Prijungtas USB įrenginys yra suformatuotas nepalaikomu formatu.

Rodoma „notUSE".

- Bandėte atlikti veiksmą esant sąlygoms, kuriomis tas veiksmas yra uždraustas.

Nėra garso.

- Gali būti, kad USB įrenginys prijungtas netinkamai. Išjunkite įrenginį ir iš naujo prijunkite USB įrenginį. Tada įjunkite įrenginį.

Girdisi triukšmas, garsas praleidžiamas arba iškraipomas.

- Išjunkite įrenginį ir iš naujo prijunkite USB įrenginį. Tada vėl įjunkite įrenginį.
- Muzikos duomenys įrašyti su triukšmu arba garsas yra iškraipytas. Triukšmas galėjo būti įrašytas kuriant garso failus. Pabandykite iš naujo sukurti garso failus ir paleisti juos šiuo įrenginiu.

USB įrenginio nepavyksta prijungti prie (USB) prievado 11.

- USB įrenginio arba USB kabelio jungtis įkišta ne ta puse. Įkiškite ją į (USB) prievadą 11 tinkama kryptimi.

Ilgai rodoma READ arba ilgai trunka, kol pradedama atkurti.

- Toliau pateiktais atvejais failų nuskaitymo procesas gali užtrukti.
  — USB įrenginyje yra per daug aplankų arba failų.
  — Failų struktūra yra sudėtinga.
  — Atmintis beveik pilna.
  — Vidinė atmintis fragmentuota.
  Kad išvengtumėte prieš tai išvardytų problemų, rekomenduojame laikytis toliau pateiktų rekomendacijų.
  — Iš viso USB įrenginyje turi būti 100 arba mažiau aplankų.
  — Iš viso aplanke turi būti 100 arba mažiau failų.

Ekrane pateikiama iškraipyta informacija.

- Gali būti, kad USB įrenginyje saugomi duomenys yra sugadinti. Dar kartą persiųskite muzikos duomenis į USB įrenginį.
- Šio įrenginio ekrane gali būti rodomi tik skaičiai ir abėcėlės raidės. Kiti ženklai bus rodomi netinkamai.

USB įrenginys neatpažįstamas.

- Išjunkite įrenginį ir iš naujo prijunkite USB įrenginį. Tada įjunkite įrenginį.
- USB įrenginys veikia netinkamai. Išsamios informacijos, kaip išspręsti šią problemą, rasite USB įrenginio naudojimo instrukcijoje.

Nepavyksta paleisti.

- Išjunkite įrenginį ir iš naujo prijunkite USB įrenginį.

Leisti pradedama ne nuo pirmo garso takelio.

- Nustatykite įprasto atkūrimo režimą.

Nepavyksta atkurti MP3 / WMA / AAC failų.

- Gali būti, kad garso failų plėtiniai netinkami. Šis įrenginys palaiko toliau nurodytus failų plėtinius.
  — MP3: failo plėtinys – „.mp3".
  — WMA: failo plėtinys – „.wma".
  — AAC: failo plėtinys – „.m4a", „.3gp" ir „.mp4".
- Gali būti, kad garso failai sukurti ne MP3 / WMA / AAC formatais.
- USB saugojimo įrenginys naudoja ne FAT16 arba FAT32 failų sistemą.*
- Failai užkoduoti arba apsaugoti slaptažodžiu.

* Šis įrenginys palaiko FAT16 ir FAT32, tačiau kai kurios USB saugojimo laikmenos gali nepalaikyti abiejų failų sistemų. Jei reikia išsamesnės informacijos, žr. reikiamo USB saugojimo įrenginio naudojimo instrukciją arba kreipkitės į gamintoją.

Radijas

Silpnas garsas arba prastas priėmimas.

- Pakeiskite visus maitinimo elementus naujais.
- Patraukite įrenginį toliau nuo TV.
- Jei naudojate FM diapazoną, ištraukite anteną iki viso ilgio ir pakreipkite ją, kad būtų užtikrintas geriausias FM priėmimas. Jei naudojate AM diapazoną, pakreipkite patį įrenginį ir raskite padėtį, kurioje priėmimas geriausias.
- Jei esate pastate, klausykitės būdami prie lango.
- Jei šalia įrenginio padėtas mobilusis telefonas, iš įrenginio gali sklisti didelis triukšmas. Telefoną laikykite toliau nuo įrenginio.

TV vaizdas nestabilus.

- Jei FM programos klausotės šalia TV ir naudojate vidaus anteną, patraukite įrenginį toliau nuo TV.

Jei išbandžius siūlomas priemones problema vis tiek išlieka, atjunkite kintamosios srovės maitinimo laidą arba išimkite visus maitinimo elementus. Kai ekrane neberodomi jokie rodmenys, vėl prijunkite kintamosios srovės maitinimo laidą arba įdėkite maitinimo elementus. Jei problemos išspręsti nepavyksta, kreipkitės į artimiausią „Sony" pardavėją.

Specifikacijos

CD grotuvo skyrius

Sistema
Kompaktinių diskų skaitmeninio garso sistema

Lazerinio diodo ypatybės
Emisijos trukmė: nepertraukiama
Lazerio išvestis: mažiau nei 44,6 μW
(Ši išvestis yra vertės matavimas esant 200 mm atstumu nuo optinio priėmimo bloko objektyvo su 7 mm diafragma.)

Kanalų skaičius
2

Dažnio atsakas
20 Hz — 20 000 Hz +1/–2 dB

Drebėjimas
Žemiau išmatuojamos ribos

Radijo skyrius

Dažnių diapazonas
Europai, Viduriniams Rytams, Afrikai, Naujajai Zelandijai, Taivanui ir Korėjai skirti modeliai
FM: 87,5 MHz — 108 MHz (50 kHz žingsnis)
AM: 531 kHz — 1 602 kHz (9 kHz žingsnis)
Bolivijai, Čilei, Paragvajui, Peru ir Urugvajui skirti modeliai
FM: 87,5 MHz — 108 MHz (100 kHz žingsnis)
87,5 MHz — 108 MHz (50 kHz žingsnis)
AM: 530 kHz — 1 610 kHz (10 kHz žingsnis)
531 kHz — 1 602 kHz (9 kHz žingsnis)
Malaizijai, Filipinams ir Singapūrui skirti modeliai
FM: 87,5 MHz — 108 MHz (50 kHz žingsnis)
87,5 MHz — 108 MHz (100 kHz žingsnis)
AM: 531 kHz — 1 602 kHz (9 kHz žingsnis)
530 kHz — 1 610 kHz (10 kHz žingsnis)
Kiti modeliai
FM: 87,5 MHz — 108 MHz (100 kHz žingsnis)
AM: 530 kHz — 1 710 kHz (10 kHz žingsnis)

Vidutinis dažnis
FM: 128 kHz
AM: 45 kHz

Antenos
FM: teleskopinė antena
AM: įmontuota feritinė antena

Įvestis

AUDIO IN
Erdvinio garso mini lizdas

(USB) prievadas
A tipo, maksimali srovė – 500 mA, suderinamas su USB 2.0 („Full Speed")

Išvestis

(ausinių) erdvinio garso mini lizdas
Skirta 16 Ω — 32 Ω varžos ausinėms

Palaikomi garso formatai

Palaikomi dažniai bitais
MP3 (MPEG 1 „Audio Layer-3"):
32 kbps — 320 kbps, VBR
WMA:
48 kbps — 192 kbps, VBR
AAC*:
8 kbps — 320 kbps, VBR
* Tik USB funkcija

Diskretizavimo dažniai
MP3 (MPEG 1 „Audio Layer-3"):
32 / 44,1 / 48 kHz
WMA:
32 / 44,1 / 48 kHz
AAC*:
32 / 44,1 / 48 kHz
* Tik USB funkcija

Bendrieji duomenys

Garsiakalbis
Viso diapazono, 8 cm skersmens, 6 Ω, küginis (2)

Išvesties galia
2,0 W + 2,0 W (esant 6 Ω, 10 % harmoniniam iškraipymui)

Maitinimo reikalavimai
Europai, naujajai Zelandijai, Bolivijai, Čilei, Paragvajui, Peru ir Urugvajui skirti modeliai
230 V kintamoji srovė, 50 Hz (kintamosios srovės maitinimo tiekimas)
9 V nuolatinė srovė (6 LR14 (C dydžio) maitinimo elementai)
Malaizijai, Filipinams ir Singapūrui skirti modeliai
220 V — 240 V kintamoji srovė, 50 Hz (kintamosios srovės maitinimo tiekimas)
9 V nuolatinė srovė (6 LR14 (C dydžio) maitinimo elementai)
Viduriniams Rytams ir Afrikai skirti modeliai
220 V — 240 V kintamoji srovė, 50 / 60 Hz (kintamosios srovės maitinimo tiekimas)
9 V nuolatinė srovė (6 LR14 (C dydžio) maitinimo elementai)
Korėjai skirtas modelis
220 V kintamoji srovė, 60 Hz (kintamosios srovės maitinimo tiekimas)
9 V nuolatinė srovė (6 LR14 (C dydžio) maitinimo elementai)
Kiti modeliai
120 V kintamoji srovė, 60 Hz (kintamosios srovės maitinimo tiekimas)
9 V nuolatinė srovė (6 LR14 (C dydžio) maitinimo elementai)

Energijos sąnaudos
15 W
0,9 W (esant įjungtam budėjimo režimui)

Maitinimo elementų veikimo trukmė*1, *2
CD atkūrimas
Apytiksl. 9 val.
USB įrenginio atkūrimas
Apytiksl. 11 val. (esant 100 mA krūviui)
Apytiksl. 3 val. (esant 500 mA krūviui)
FM priėmimas
Apytiksl. 26 val.

*1 Įvertinta pagal „Sony" standartus. Faktinė maitinimo elementų veikimo trukmė gali skirtis atsižvelgiant į įrenginio naudojimo aplinkybes arba darbines sąlygas.
*2 Kai naudojami „Sony" šarminiai maitinimo elementai.

Matmenys
Apytiksl. 300 mm × 125 mm × 210,5 mm (P / A / I)
(įskaitant išsikišusias dalis)

Svoris
Apytiksl. 2 kg (įskaitant maitinimo elementus)

Komplekte esantys priedai

Kintamosios srovės maitinimo laidas (1)

Gamintojas pasilieka teisę iš anksto neperspėjęs keisti dizainą ir specifikacijas.

Informacija apie licenciją ir prekių ženklus

- „MPEG Layer-3" garso kodavimo technologijai ir patentams licenciją suteikė „Fraunhofer IIS" ir „Thomson".
- „Windows Media" yra „Microsoft Corporation" registruotasis prekės ženklas arba prekės ženklas JAV ir (arba) kitose šalyse.
- Šį gaminį saugo tam tikros „Microsoft Corporation" intelektinės nuosavybės teisės. Be „Microsoft" arba įgaliotosios „Microsoft" dukterinės bendrovės licencijos draudžiama naudoti technologiją ne šiame gaminyje arba ją platinti.
- Kiti prekių ženklai ir prekių pavadinimai priklauso atitinkamiems jų savininkams. Šiame vadove ženklai ™ ir ® nėra nurodyti.