SONY

4-423-935-**E1**(1) (SR)

Mikro HI-FI komponentni sistem

SR Uputstvo za upotrebu

©2012 Sony Corporation

* 4 4 2 3 9 3 5 E 1 * (1)

CMT-V9

http://www.sony.net/

UPOZORENJE

Da biste umanjili rizik od požara, ne prekrivajte ventilacioni otvor uređaja novinama, stolnjacima, zavesama itd. Ne stavljajte izvore otvorenog plamena, poput upaljenih sveća, na uređaj.

Da biste umanjili rizik od požara ili strujnog udara, ne izlažite uređaj kapljicama vode ili prskanju i ne postavljajte na njega predmete koji sadrže tečnost, na primer vaze.

Ne postavljajte uređaj u uski prostor poput police za knjige ili ugradnog ormarića.

Budući da se adapter za naizmeničnu struju iskopčava iz mrežnog napajanja izvlačenjem glavnog utikača adaptera iz utičnice, priključite uređaj na lako dostupnu utičnicu za napajanje naizmeničnom strujom. Ako primetite bilo kakvu nepravilnost u radu uređaja, odmah ga iskopčajte iz utičnice za napajanje naizmeničnom strujom.

Ne izlažite baterije ili uređaj u koji su umetnute baterije visokim temperaturama, na primer sunčevom svetlu, vatri i sl.

Adapter za naizmeničnu struju dobija mrežno napajanje sve dok je priključen na utičnicu za napajanje naizmeničnom strujom, čak i kada je glavni uređaj isključen.

Pločica sa osnovnim podacima o uređaju se nalazi na donjoj strani glavnog uređaja i kućišta adaptera za naizmeničnu struju.

PAŽNJA

U ovom proizvodu se koriste optički uređaji koji mogu oštetiti vid.

CLASS 1 LASER PRODUCT
LUOKAN 1 LASERLAITE
KLASS 1 LASERAPPARAT

Ovaj uređaj je klasifikovan kao laserski proizvod klase 1. Ova oznaka se nalazi na donjoj strani glavnog uređaja.

Napomena za korisnike: sledeće informacije se odnose samo na opremu koja se prodaje u zemljama u kojima se primenjuju direktive Evropske unije.

Proizvođač ovog uređaja je Sony Corporation, 1-7-1 Konan Minato-ku Tokyo, 108-0075 Japan. Ovlašćeni predstavnik za EMC i bezbednost uređaja je Sony Deutschland GmbH, Hedelfinger Strasse 61, 70327 Stuttgart, Germany. Za sva pitanja u vezi sa servisom ili garancijom pogledajte adrese koje su navedene na zasebnom servisnom ili garantnom listu.

Odlaganje stare električne i elektronske opreme (primenljivo u Evropskoj uniji i ostalim evropskim zemljama koje imaju sisteme za odvojeno sakupljanje otpada)

Ovaj simbol na proizvodu ili njegovom pakovanju označava da se proizvod ne sme tretirati kao kućni otpad. Proizvod bi trebalo da odložite na odgovarajućem mestu za prikupljanje i reciklažu električne i elektronske opreme. Pravilnim odlaganjem ovog proizvoda pomažete u sprečavanju mogućih štetnih posledica po okolinu i ljudsko zdravlje do kojih može doći usled nepravilnog odlaganja proizvoda. Reciklažom materijala pomažete očuvanje prirodnih resursa. Za detaljnije informacije o reciklaži ovog proizvoda kontaktirajte lokalnu upravu, komunalnu službu ili prodavnicu u kojoj ste kupili proizvod.
Dodatna oprema na koju se ovo odnosi:
Daljinski upravljač

Samo za Evropu

Odlaganje potrošenih baterija (primenljivo u Evropskoj uniji i ostalim evropskim zemljama koje imaju sisteme za odvojeno sakupljanje otpada)

Ovaj simbol na bateriji ili njenom pakovanju označava da se baterija koja se dobija uz ovaj proizvod ne sme tretirati kao kućni otpad.
Na nekim baterijama se pored ovog simbola može nalaziti i hemijski simbol. Hemijski simbol za živu (Hg) ili olovo (Pb) se dodaje ako baterija sadrži više od 0,0005% žive ili 0,004% olova.
Pravilnim odlaganjem baterija pomažete u sprečavanju mogućih štetnih posledica po okolinu i ljudsko zdravlje do kojih može doći usled nepravilnog odlaganja baterija. Reciklažom materijala pomažete u očuvanju prirodnih resursa.
Ako proizvodi zahtevaju stalno prisustvo baterije zbog bezbednosti, performansi ili celovitosti podataka, takvu bateriju bi trebalo da zameni isključivo obučeni serviser. Da biste bili sigurni da će baterija biti pravilno zbrinuta, predajte potrošenu bateriju na odgovarajućem mestu za prikupljanje i reciklažu električne i elektronske opreme. Za sve ostale baterije pogledajte poglavlje o bezbednom uklanjaju baterije iz proizvoda. Predajte bateriju na odgovarajućem mestu za prikupljanje i reciklažu potrošenih baterija.
Za detaljnije informacije o reciklaži ovog proizvoda ili baterije kontaktirajte lokalnu upravu, komunalnu službu ili prodavnicu u kojoj ste kupili proizvod.

Napomena za DualDisc

DualDisc je dvostrani disk na kojem je DVD materijal snimljen na jednoj strani a digitalni audio materijal na drugoj. Budući da strana sa audio materijalom nije u skladu sa standardom Compact Disc (CD), ne možemo da garantujemo reprodukciju ovog diska.

Muzički diskovi kodirani tehnologijama za zaštitu autorskih prava

Ovaj proizvod je namenjen za reprodukciju diskova koji su u skladu sa standardom Compact Disc (CD). Neke muzičke kompanije od nedavno prodaju različite muzičke diskove zaštićene tehnologijama za zaštitu autorskih prava. Imajte u vidu to da neki od tih diskova nisu u skladu sa standardom CD i nije ih moguće reprodukovati na ovom uređaju.

Obaveštenje o licenci i zaštićenim znakovima

- MPEG Layer-3 tehnologija za kodiranje zvuka i patenti su licencirani od kompanija Fraunhofer IIS i Thomson.
- Windows Media je registrovani zaštićeni znak ili zaštićeni znak korporacije Microsoft u SAD i/ili ostalim zemljama.
- Ovaj proizvod je zaštićen određenim pravima na intelektualnu svojinu korporacije Microsoft. Upotreba ili distribucija ove tehnologije izvan ovog proizvoda je zabranjena bez odgovarajuće licence korporacije Microsoft ili njene ovlašćene podružnice.
- Svi ostali zaštićeni znakovi i registrovani zaštićeni znakovi pripadaju njihovim vlasnicima. U ovom priručniku nisu navedene oznake ™ i ®.

Raspored kontrola

Uređaj (gornja strana)

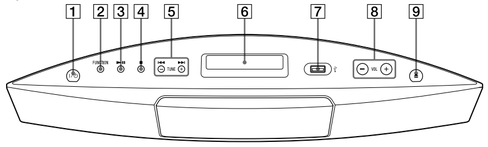

6 Displej
Kada je sistem uključen, na displeju se prikazuje status podešavanja.
Kada sistem uđe u režim mirovanja, status podešavanja će nestati sa displeja.

Uređaj (prednja strana)

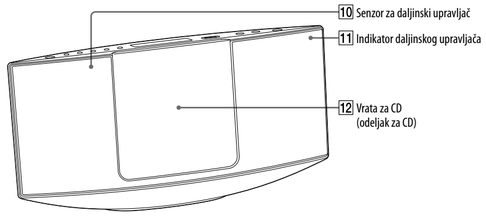

11 Indikator daljinskog upravljača
Svetli narandžastom bojom tokom prijema signala sa daljinskog upravljača.

Daljinski upravljač

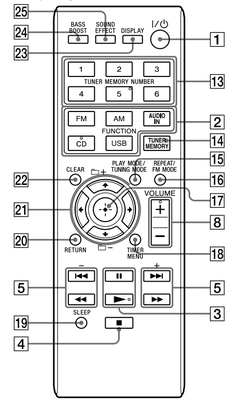

U ovom priručniku uglavnom je opisano upravljanje uređajem pomoću daljinskog upravljača. Međutim, iste radnje je moguće obaviti korišćenjem tastera na uređaju koji imaju isti ili sličan naziv.

Korišćenje daljinskog upravljača

Uklonite poklopac odeljka za bateriju i umetnite dve isporučene baterije R6 (veličina AA), najpre stranu sa oznakom ⊖, tako da oznake polariteta odgovaraju slici ispod.

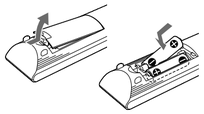

Napomene o korišćenju daljinskog upravljača

- Pri normalnoj upotrebi baterije bi trebalo da traju oko 6 meseci.
- Ne koristite zajedno staru i novu bateriju niti različite tipove baterija.
- Ako daljinski upravljač ne koristite duže vreme, izvadite baterije da biste izbegli oštećenje od curenja baterija ili korozije.

Početni koraci

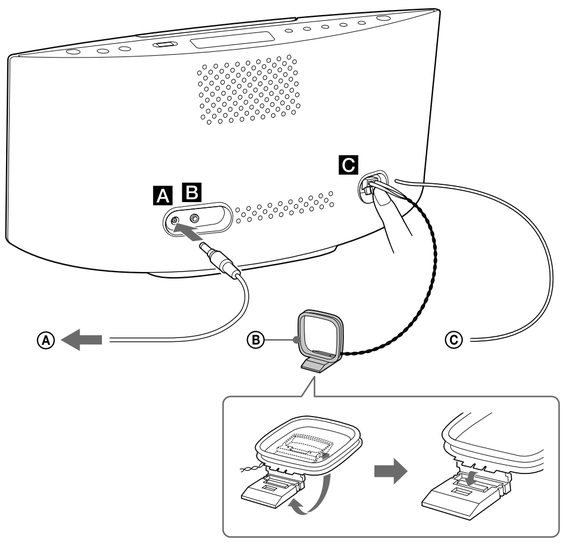

Ⓐ U adapter za naizmeničnu struju
Ⓑ AM kružna antena
Ⓒ FM žičana antena (Razvucite je horizontalno.)

A Napajanje (DC IN 9,5 V)

1 Povežite adapter za naizmeničnu struju sa uređajem.
2 Priključite adapter za naizmeničnu struju u zidnu utičnicu.

B Priključak AUDIO IN

Povežite spoljnu audio komponentu.

C Antene

Pronađite lokaciju i smer koji obezbeđuju dobar prijem, a zatim podesite FM antenu.
Postavite antenu dalje od kabla za napajanje da biste izbegli pojavu šuma.

Podešavanje sata

1 Pritisnite I/⏻ 1 da biste uključili sistem.
2 Pritisnite TIMER MENU 18 da biste izabrali režim za podešavanje sata.
Ako treperi „PLAY SET“, pritiskajte ↑/↓ 21 dok ne izaberete „CLOCK“, a zatim pritisnite ⊕ (unos) 17.
3 Pritiskajte ↑/↓ 21 da biste podesili sate, a zatim pritisnite ⊕ (unos) 17.
4 Koristite isti postupak za podešavanje minuta.

Napomena
Podešavanja sata će biti poništena kada iskopčate kabl za napajanje ili ukoliko dođe do nestanka struje.

Prikazivanje sata kada je sistem isključen

Pritisnite DISPLAY 23. Sat će se prikazivati oko 8 sekundi.

Radnje

Reprodukcija CD/MP3 diska

1 Izaberite funkciju CD.
Pritisnite CD FUNCTION 2 na daljinskom upravljaču ili pritiskajte FUNCTION 2 na uređaju.
2 Otvorite vrata za CD.
Pritisnite ⏏ (otvaranje/zatvaranje) 9 na uređaju.

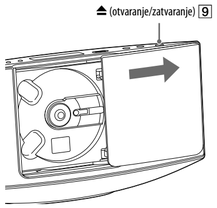

3 Postavite disk.
Pritisnite središnji deo diska sa dva prsta i gurajte ga dok ne legne u ležište.

4 Zatvorite vrata za CD.
Pritisnite ⏏ (otvaranje/zatvaranje) 9 na uređaju.
Prikazače se „READING“.
5 Pokrenite reprodukciju.
Pritisnite ► 3 na daljinskom upravljaču ili pritisnite ►II 3 na uređaju.

Izbacivanje diska

Pritisnite ⏏ (otvaranje/zatvaranje) 9 na uređaju i izvadite disk povlačeći ga za ivicu sa jednim prstom oslonjenim na osovinu ležišta za disk.

Napomene

- Sistem će automatski zatvoriti vrata za CD 12 ako nekoliko minuta ne preduzmete nijednu radnju dok su vrata za CD otvorena.
- Ne postavljajte disk nestandardnog oblika (npr. u obliku srca, kvadrata, zvezde). Disk može upasti u sistem i uzrokovati nepopravljivu štetu.
- Ako pritisnete I/⏻ 1 kada su vrata za CD otvorena, sistem će automatski zatvoriti vrata za CD.
- Ne koristite disk na kome se nalaze traka, pečati ili lepak jer to može dovesti do kvara.
- Držite disk za ivice kada ga uklanjate iz uređaja. Ne dodirujte površinu diska.

Ostale radnje

Radnja	Pritisnite
Pauziranje reprodukcije	II 3 (ili ►II 3 na uređaju). Da biste nastavili reprodukciju, ponovo pritisnite ovaj taster.
Zaustavljanje reprodukcije	■ 4.
Biranje fascikle na MP3 disku	🗀 +/– 21.
Biranje numere ili datoteke	⏮/⏭ 5/←/→ 21.
Pronalaženje tačke u numeri ili datoteci	Držite ◄◄/►► 5 (ili ⏮/⏭ 5 na uređaju) tokom reprodukcije i otpustite taster na željenom mestu.
Biranje funkcije za ponavljanje reprodukcije	REPEAT 16 pritiskajte više puta dok se ne prikaže „🔁“ ili „🔁1“.
Izbacivanje diska	⏏ 9 na uređaju.

Menjanje režima reprodukcije

Pritiskajte PLAY MODE 15 kada je reprodukcija na plejeru zaustavljena. Možete da izaberete režim normalne reprodukcije („Normal“ ili „FLDR“ za sve MP3 datoteke u fascikli na disku), režim nasumične reprodukcije („SHUF“ ili „FLDR SHUF*“ za nasumičnu reprodukciju datoteka u fascikli) ili režim programirane reprodukcije („PGM“).

* Prilikom reprodukcije CD-DA (audio) diska, režim reprodukcije FLDR (SHUF) ima istu funkciju kao i režim uobičajene (SHUF) reprodukcije.

Napomene o funkciji za ponavljanje reprodukcije

- „🔁“ označava da će se reprodukcija svih numera ili datoteka ponavljati dok ne zaustavite reprodukciju.
- „🔁1“ označava da će se reprodukcija jedne numere ili datoteke ponavljati dok ne zaustavite reprodukciju.

Napomene o režimu za nasumičnu reprodukciju

- Kada je režim nasumične reprodukcije podešen na „SHUF“, sistem će nasumično reprodukovati sve numere ili datoteke na disku. Kada je režim nasumične reprodukcije podešen na „FLDR SHUF“, sistem će nasumično reprodukovati sve numere ili datoteke u izabranoj fascikli.
- Kada isključite sistem, izabrani režim nasumične reprodukcije („SHUF“ ili „FLDR SHUF“) se poništava i režim reprodukcije se vraća u režim normalne reprodukcije („FLDR“).

Napomene o reprodukciji MP3 diskova

- Na disku na kojem se nalaze MP3 datoteke nemojte da čuvate druge tipove numera i datoteka ili nepotrebne fascikle.
- Fascikle u kojima nema MP3 datoteka se preskaču.
- Sistem može da reprodukuje samo MP3 datoteke sa oznakom tipa „.mp3.“
- Čak i kada naziv datoteke ima oznaku tipa „.mp3“, ali se tip datoteke zapravo razlikuje, reprodukcijom takve datoteke može doći do pojave jakog šuma.
- Maksimalan broj od:
  –255* fascikli (uključujući fasciklu „root“)
  –512 MP3 datoteka
  –512 MP3 datoteka u jednoj fascikli
  –9 nivoa fascikli (u hijerarhijskoj strukturi datoteka)
- Ne garantuje se kompatibilnost sa svim programima za kodiranje/upisivanje MP3 datoteka, uređajima za snimanje i medijumima za snimanje. Nekompatibilni MP3 diskovi mogu da dovedu do pojave šuma, zvuk koji se sa njih reprodukuje može da bude isprekidan ili reprodukcija uopšte neće biti moguća.

* Ovo obuhvata fascikle u kojima nema MP3 ili drugih datoteka. U zavisnosti od strukture fascikle, broj fascikli koje sistem može da prepozna može da bude manji od stvarnog broja fascikli.

Pravljenje sopstvenog programa (programirana reprodukcija)

1 Izaberite funkciju CD.
Pritisnite CD FUNCTION 2 na daljinskom upravljaču ili pritiskajte FUNCTION 2 na uređaju.
2 Izaberite režim reprodukcije.
Pritiskajte PLAY MODE 15 dok se ne prikaže „PGM“ kada je reprodukcija na plejeru zaustavljena.
3 Izaberite fasciklu (samo za MP3 disk).
Pritiskajte 🗀 +/– 21 da biste izabrali željenu fasciklu.
4 Izaberite željeni broj numere ili datoteke.
Pritiskajte ⏮/⏭ 5 dok se ne prikaže željeni broj numere ili datoteke.

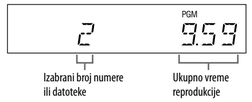

Na desnoj strani displeja se prikazuje ukupno vreme reprodukcije svih programiranih numera ili datoteka, uključujući izabranu numeru ili datoteku.
5 Programirajte izabranu numeru ili datoteku.
Pritisnite ⊕ 17 da biste uneli izabranu numeru ili datoteku.
Kada ukupno vreme reprodukcije CD-a premašuje 100 minuta ili kada programirate MP3 datoteke, prikazuje se „--.--“.
6 Ponovite korake od 3 do 5 da biste programirali do najviše 25 dodatnih numera ili datoteka.
7 Da biste reprodukovali program ili datoteku, pritisnite ► 3 (ili ►II 3 na uređaju).
Program će biti dostupan sve dok ne izvadite disk iz odeljka za disk 12 ili ne iskopčate kabl za napajanje. Da biste ponovo reprodukovali isti program, pritisnite ► 3 (ili ►II 3 na uređaju).

Otkazivanje programirane reprodukcije

Pritiskajte PLAY MODE 15 dok ne nestane „PGM“ kada je reprodukcija na plejeru zaustavljena.

Brisanje poslednje numere ili datoteke programa

Pritisnite CLEAR 22 kada je reprodukcija na plejeru zaustavljena.

Slušanje radija

1 Izaberite funkciju TUNER.
Pritiskajte TUNER FM/AM FUNCTION 2 na daljinskom upravljaču ili FUNCTION 2 na uređaju.
2 Obavite podešavanje.

Automatsko skeniranje

Pritiskajte TUNING MODE 15 dok se ne prikaže „AUTO“, a zatim pritisnite +/– 5. Skeniranje će se automatski zaustaviti kada stanica bude podešena, a na displeju će se prikazati „TUNED“ i „STEREO“ (samo za stereo programe).

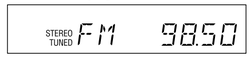

Ako se ne prikaže „TUNED“ i skeniranje se ne zaustavi, pritisnite ■ 4 da biste zaustavili skeniranje, a zatim obavite ručno podešavanje (opisano u nastavku).
Ako podesite stanicu koja pruža RDS usluge, na displeju će se prikazivati informacije poput naziva usluge ili stanice.

Ručno podešavanje

Pritiskajte TUNING MODE 15 dok se ne prikaže „MANUAL“, a zatim pritiskajte +/– 5 da biste podesili željenu stanicu.

Savet
Da biste umanjili statički šum koji se javlja pri slabom prijemu FM stereo stanice, pritiskajte FM MODE 16 dok se ne prikaže „MONO“ kako biste isključili stereo prijem.

Memorisanje radio stanica

1 Podesite željenu stanicu.
2 Pritisnite TUNER MEMORY 14 da biste izabrali režim za memorisanje na tjuneru.

3 Pritiskajte +/– 5 ili ↑/↓/←/→ 21 da biste izabrali željeni broj memorije.
Ako je izabranom broju memorije već dodeljena druga stanica, ta stanica će biti zamenjena novom.
4 Pritisnite ⊕ 17 da biste registrovali stanicu.
5 Ponovite korake od 1 do 4 da biste registrovali druge stanice.
Možete da memorišete do 20 FM i 10 AM stanica.

Biranje memorisane radio stanice

Ako ste radio stanicu registrovali na brojevima memorije od 1 do 6, za izbor radio stanice dovoljno je da pritisnite TUNER MEMORY NUMBER (1 do 6) 13 kada je funkcija sistema podešena na AM ili FM.

Ako ste radio stanicu registrovali na broju memorije 7 ili većem, pritiskajte TUNING MODE 15 dok se ne prikaže „PRESET“, a zatim pritiskajte +/– 5 da biste izabrali željeni broj memorije.

Reprodukcija datoteke sa USB uređaja

Ovaj sistem može da reprodukuje audio datoteke u formatu MP3/WMA*.

* Datoteke koje su zaštićene tehnologijom za zaštitu autorskih prava DRM (Digital Rights Management) ili datoteke preuzete sa muzičke prodavnice na Internetu nije moguće reprodukovati na ovom sistemu. Ako pokušate da reprodukujete neku od tih datoteka, sistem će reprodukovati sledeću nezaštićenu audio datoteku.

Pogledajte veb sajt u nastavku da biste saznali informacije o kompatibilnim USB uređajima.
Za korisnike u Evropi i Rusiji:
<http://support.sony-europe.com/>

Za korisnike u Južnoj Americi:
<http://www.sony-latin.com/index.crp>

Za korisnike u Aziji i ostalim zemljama/regionima:
<http://www.sony-asia.com/support>

1 Izaberite funkciju USB.
Pritisnite USB FUNCTION 2 na daljinskom upravljaču ili pritiskajte FUNCTION 2 na uređaju.
2 Priključite USB uređaj na ⭠ (USB) port 7.
3 Pokrenite reprodukciju.
Pritisnite ► 3 na daljinskom upravljaču ili pritisnite ►II 3 na uređaju.

Ostale radnje

Radnja	Pritisnite
Pauziranje reprodukcije	II 3 (ili ►II 3 na uređaju). Da biste nastavili reprodukciju, ponovo pritisnite ovaj taster.
Zaustavljanje reprodukcije	■ 4. Da biste nastavili reprodukciju, pritisnite ► 3*1 (ili ►II 3 na uređaju). Da biste zaustavili nastavljenu reprodukciju, ponovo pritisnite ■ 4*2.
Biranje fascikle	🗀 +/– 21 pritiskajte više puta.
Biranje datoteke	⏮/⏭ 5/←/→ 21.
Pronalaženje tačke u datoteci	Držite ◄◄/►► 5 ili ←/→ 21 (ili ⏮/⏭ 5 na uređaju) tokom reprodukcije i otpustite taster na željenom mestu.
Biranje funkcije za ponavljanje reprodukcije	REPEAT 16 pritiskajte više puta dok se ne prikaže „🔁“ ili „🔁1“.

*1 Prilikom reprodukcije VBR MP3/WMA datoteke, sistem će možda nastaviti reprodukciju sa različite tačke.
*2 Funkcija za nastavak reprodukcije se vraća u prvu fasciklu u hijerarhiji.

Menjanje režima reprodukcije

Pritiskajte PLAY MODE 15 kada je reprodukcija na plejeru zaustavljena. Možete da izaberete režim normalne reprodukcije (reprodukcija svih datoteka na USB uređaju redosledom kojim su snimljene), režim reprodukcije iz fascikle („FLDR“ za sve datoteke u izabranoj fascikli na USB uređaju), režim nasumične reprodukcije („SHUF“ ili „FLDR SHUF“ za nasumičnu reprodukciju datoteka u fascikli) ili režim programirane reprodukcije („PGM“).

Napomena o režimu reprodukcije
Kada isključite sistem, izabrani režim nasumične reprodukcije („SHUF“) se poništava i režim reprodukcije se vraća u režim normalne reprodukcije.

Napomene o režimu za nasumičnu reprodukciju

- Kada je režim nasumične reprodukcije podešen na „SHUF“, sistem će reprodukovati sve audio datoteke na USB uređaju nasumičnim redosledom. Kada je režim nasumične reprodukcije podešen na „FLDR SHUF“, sistem će reprodukovati sve audio datoteke u izabranoj fascikli nasumičnim redosledom.
- Kada isključite sistem, izabrani režim nasumične reprodukcije („SHUF“ ili „FLDR SHUF“) se poništava i režim reprodukcije se vraća u režim normalne reprodukcije („FLDR“).

Napomene o funkciji za ponavljanje reprodukcije

- Ako izaberete „🔁“ kada je sistem u režimu normalne reprodukcije, sistem će ponavljati reprodukciju svih audio datoteka na USB uređaju sve dok ne zaustavite reprodukciju. Ako izaberete „🔁“ kada je sistem u režimu reprodukcije iz fascikle, sistem će ponavljati reprodukciju svih audio datoteka u izabranoj fascikli sve dok ne zaustavite reprodukciju.
- Ako izaberete „🔁1“, sistem će neprekidno ponavljati reprodukciju izabrane datoteke sve dok ne zaustavite reprodukciju.

Napomene

- Redosled reprodukcije na sistemu može da se razlikuje od redosleda reprodukcije na povezanom digitalnom muzičkom plejeru.
- Obavezno isključite sistem pre uklanjanja USB uređaja. Ukoliko uklonite USB uređaj kada je sistem uključen, može doći do oštećenja podataka na USB uređaju.
- Ukoliko je neophodno povezivanje USB kablom, za povezivanje USB uređaja koristite isporučeni USB kabl. Detaljnije informacije o tom postupku možete da vidite u priručniku koji ste dobili uz USB uređaj.
- Može da prode izvesno vreme pre nego što se prikaže „READING“, što zavisi od povezanog USB uređaja.
- Sistem ne podržava USB čvorište. Ne povezujte USB uređaj preko USB čvorišta.
- Kada umetnete USB uređaj, sistem čita sve datoteke na USB uređaju. Ako na USB uređaju ima dosta fascikli ili datoteka, čitanje USB uređaja može da potraje duže vremena.
- Kod nekih priključenih USB uređaja nakon zadavanja komande može doći do kašnjenja u njenom izvršavanju na sistemu.

- Ne garantuje se kompatibilnost sa svim programima za kodiranje/upisivanje. Ako su audio datoteke na USB uređaju prvobitno kodirane nekompatibilnim softverom, prilikom reprodukcije takvih datoteka može doći do pojave šuma, zvuk može biti isprekidan ili uopšte nećete moći da ih reprodukujete.
- Ovaj sistem ne može da reprodukuje audio datoteke na USB uređaju u sledećim slučajevima:
  - kada ukupan broj audio datoteka u fascikli premašuje 999
  - kada ukupan broj audio datoteka na USB uređaju premašuje 3000
  - kada ukupan broj fascikli na USB uređaju premašuje 1000 (uključujući fasciklu „ROOT" i prazne fascikle)

  Ovi brojevi se mogu razlikovati u zavisnosti od strukture datoteke i fascikle. Na USB uređaju na kojem se nalaze audio datoteke nemojte da čuvate ostale tipove datoteka ili nepotrebne fascikle.
- Ovaj sistem može da reprodukuje sadržaj samo do 9. fascikle u hijerarhiji fascikli (uključujući fasciklu „ROOT").
- Ne mora da znači da ovaj sistem podržava sve funkcije koje poseduje povezani USB uređaj.
- Fascikle u kojima nema audio datoteka se preskaču.
- Na ovom sistemu možete da slušate sledeće audio formate:
  - MP3: oznaka tipa datoteke „.mp3"
  - WMA: oznaka tipa datoteke „.wma"

  Imajte u vidu to da čak i kada naziv datoteke ima odgovarajuću oznaku tipa, ali se tip datoteke zapravo razlikuje, može doći do pojave šuma ili kvara sistema.

Korišćenje sistema kao punjača baterija

Kada je sistem uključen, možete da ga koristite kao punjač baterija za USB uređaje sa punjivim baterijama. Punjenje počinje kada USB uređaj priključite na ⭠ (USB) port 7. Status punjenja će se prikazivati na displeju USB uređaja. Za detalje pogledajte uputstvo za upotrebu USB uređaja.

Da biste prekinuli punjenje USB uređaja

Uklonite USB uređaj.

Napomena o punjenju USB uređaja

USB uređaj ne možete da punite kada je sistem isključen.

Korišćenje opcionalnih audio komponenti

1 Pripremite izvor zvuka.

Povežite dodatnu audio komponentu na priključak AUDIO IN B na uređaju koristeći analogni audio kabl (nije isporučen).

2 Utišajte zvuk.

Pritisnite VOLUME – 8.

3 Izaberite funkciju AUDIO IN.

Pritisnite AUDIO IN FUNCTION 2 na daljinskom upravljaču ili pritiskajte FUNCTION 2 na uređaju.

4 Pokrenite reprodukciju.

Pokrenite reprodukciju povezane komponente i podesite jačinu zvuka.

Napomena

Sistem može da automatski uđe u režim mirovanja ukoliko je nivo jačine zvuka na povezanoj komponenti prenizak. Podesite jačinu zvuka na komponenti shodno tome. Pogledajte odeljak „Isključivanje funkcije za automatski ulazak u režim mirovanja".

Podešavanje zvuka

Radnja	Pritisnite
Podešavanje jačine zvuka	VOLUME +/– 8.
Generisanje dinamičnijeg zvuka	BASS BOOST 24.
Podešavanje zvučnog efekta	SOUND EFFECT 25 pritiskajte više puta dok se ne prikaže željeni zvučni efekat. Svaki put kada pritisnete ovaj taster, zvučni efekti se prikazuju redosledom „ROCK" → „POP" → „JAZZ" → „FLAT".

Menjanje prikaza na displeju

Radnja	Pritisnite
Menjanje informacija na displeju[1]	DISPLAY 23 pritiskajte više puta kada je sistem uključen.
Menjanje režima displeja (pogledajte ispod.)	DISPLAY 23 više puta kada je sistem isključen.

[1] Na primer, možete da vidite informacije o CD/MP3 disku ili USB uređaju poput:

CD-DA disk
- preostalo vreme reprodukcije numere tokom reprodukcije
- ukupno preostalo vreme reprodukcije

MP3 disk/USB uređaj
- naziv numere ili datoteke („♫")
- naziv izvođača („👤")
- naziv albuma („🗀")

Sistem nudi sledeće režime displeja.

Režim displeja	Kada je sistem isključen
Režim za uštedu energije[1]	Displej se gasi radi uštede energije. Tajmer i sat i dalje rade.
Sat[2]	Prikazuje se sat.

[1] Ne možete da podesite sat u režimu za uštedu energije.
[2] Prikaz sata automatski prelazi u režim za uštedu energije nakon 8 sekundi.

Napomene o informacijama na displeju
- Kada informacije sadrže znakove koji se sastoje od dva bajta, svaki takav znak će zauzeti 2 bajta
- Znakovi koje nije moguće prikazati će se prikazivati kao „_"
- Ne prikazuju se sledeće informacije:
  - ukupno vreme reprodukcije za MP3 disk i USB uređaj
  - ukupno preostalo vreme reprodukcije za MP3 disk i USB uređaj
  - preostalo vreme reprodukcije za MP3 datoteku na MP3 disku ili MP3/WMA datoteku na USB uređaju
- Sledeće informacije se ne prikazuju pravilno:
  - proteklo vreme reprodukcije MP3 datoteke kodirane pomoću VBR-a (promenljiva brzina protoka bitova)
  - nazivi fascikli i datoteka koji nisu usklađeni sa standardom ISO9660 Level 1, Level 2 ili Joliet u proširenom formatu
- Prikazuju se sledeće informacije:
  - ukupno vreme reprodukcije za CD-DA disk (osim kada je izabran režim PGM i kada je reprodukcija na plejeru zaustavljena)
  - preostalo vreme reprodukcije za numeru na CD-DA disku
  - preostalo vreme reprodukcije za CD-DA disk (samo kada je tokom reprodukcije izabran režim normalne reprodukcije)
  - Informacije iz ID3 oznake za MP3 datoteke kada se koriste ID3 oznake verzije 1 i verzije 2 (Informacije iz ID3 oznake verzije 2 imaju prioritet ako se u jednoj MP3 datoteci koriste ID3 oznake i verzije 1 i verzije 2)
  - do 64 znaka za ID3 oznaku, pri čemu su dozvoljeni sledeći znakovi: velika slova (A do Z), mala slova (a do z) (mala slova će se prikazivati kao velika slova), brojevi (0 do 9) i simboli (" $ % ' ( ) * + , – . / < = > ? @ [\ ] `)

Korišćenje tajmera

Sistem poseduje 2 funkcije tajmera. Ako koristite oba tajmera, merač vremena za isključivanje ima prioritet.

Merač vremena za isključivanje:

Možete da zaspite slušajući muziku. Ova funkcija radi čak i kada sat nije podešen.
Pritiskajte SLEEP 19.
Svaki put kada pritisnete SLEEP 19, podešeno vreme se smanjuje za 10 minuta, od maksimalnih 90 do minimalnih 10 minuta.
Da biste poništili merač vremena za isključivanje, izaberite „OFF".

Tajmer za reprodukciju:

Možete da se probudite uz zvuk sa CD-a, FM/AM radio stanice, iPod/iPhone uređaja ili USB uređaja u unapred podešeno vreme. Uverite se da ste podesili sat.

1 Pripremite izvor zvuka.

Pripremite izvor zvuka, a zatim pritisnite VOLUME +/– 8 da biste podesili jačinu zvuka. Kao izvor zvuka možete da podesite funkciju CD, USB, FM ili AM.

Da biste pokrenuli reprodukciju od određene numere na CD-u, audio datoteke i radio stanice, napravite sopstveni program.

2 Izaberite režim za podešavanje tajmera.

Pritisnite TIMER MENU 18.

3 Podesite tajmer za reprodukciju.

Pritiskajte ↑/↓ 21 dok ne izaberete „PLAY SET", a zatim pritisnite ⊕ 17.

4 Podesite vreme za pokretanje reprodukcije.

Pritiskajte ↑/↓ 21 da biste podesili sate, a zatim pritisnite ⊕ 17. Koristite postupak iznad za podešavanje minuta.

5 Koristite isti postupak kao u koraku 4 za podešavanje vremena za zaustavljanje reprodukcije.

6 Izaberite izvor zvuka.

Pritiskajte ↑/↓ 21 dok se ne prikaže željeni izvor zvuka, a zatim pritisnite ⊕ 17.

7 Isključite sistem.

Pritisnite I/⏻ 1. Sistem će se automatski uključiti pre unapred podešenog vremena.
Ako je sistem već uključen u unapred podešeno vreme, tajmer za reprodukciju se neće aktivirati. Ne koristite sistem od vremena uključivanja sistema do pokretanja reprodukcije.

Ako je izvor zvuka podešen tako da tajmer aktivira FM/AM stanicu, sistem će se automatski uključiti 15 sekundi pre unapred podešenog vremena.
Ako je izvor zvuka podešen na CD/USB, sistem će se automatski uključiti 30 sekundi pre unapred podešenog vremena.

Provera podešavanja

1 Pritisnite TIMER MENU 18.
2 Pritiskajte ↑/↓ 21 dok ne izaberete „SELECT", a zatim pritisnite ⊕ 17.
3 Pritiskajte ↑/↓ 21 dok ne izaberete „PLAY SEL", a zatim pritisnite ⊕ 17.

Isključivanje tajmera

Ponovite isti postupak kao iznad dok se u koraku 3 ne prikaže „OFF", a zatim pritisnite ⊕ 17.

Menjanje podešavanja

Počnite ponovo od koraka 1.

Napomene
- Ako kao tajmer izaberete USB uređaj i na tom uređaju imate mnogo datoteka ili fascikli, čitanje sadržaja na uređaju može potrajati duže vremena što može dovesti do neznatnog kašnjenja u pokretanju reprodukcije koju aktivira tajmer.
- Ako kao izvor zvuka za tajmer za reprodukciju podesite FM/AM stanicu koja je podešena automatskim ili ručnim skeniranjem, kada promenite radio stanicu nakon podešavanja tajmera za reprodukciju, podešavanje radio stanice za tajmer za reprodukciju takođe će biti promenjeno.
- Ako kao izvor zvuka za tajmer za reprodukciju podesite FM/AM stanicu koju ste registrovali pod brojem memorije, podešavanje radio stanice za tajmer za reprodukciju ostaje na onoj vrednosti koju podesite. Čak i ako promenite radio stanicu nakon podešavanja tajmera za reprodukciju, podešavanje radio stanice za tajmer za reprodukciju neće biti promenjeno.

Savet

Podešavanje tajmera za reprodukciju ostaje na snazi sve dok podešavanje ne poništite ručno ili dok ne podesite sat.

Rešavanje problema

1 Uverite se da je kabl za napajanje dobro povezan.

2 Pronađite problem u listi za proveru u nastavku i preduzmite navedene radnje za njegovo otklanjanje.

Ukoliko se problem i dalje javlja, kontaktirajte najbližeg Sony prodavca.

Opšte

Nije moguće uključiti sistem.
- Da li je kabl za napajanje pravilno priključen?

Sistem je iznenada ušao u režim mirovanja.
- To nije kvar. Sistem automatski ulazi u režim mirovanja za otprilike 30 minuta ukoliko ne preduzmete nijednu radnju ili ako se ne emituje audio signal. Pogledajte odeljak „Isključivanje funkcije za automatski ulazak u režim mirovanja".

Podešavanje sata ili tajmera za reprodukciju je neočekivano poništeno.
- Ukoliko ne preduzmete nijednu radnju oko jednog minuta, podešavanje sata ili tajmera za reprodukciju se automatski poništava. Ponovo obavite radnju od početka.

Nema zvuka.
- Pritisnite VOLUME + 8 da biste pojačali zvuk.
- Uverite se da su dodatne audio komponente pravilno povezane.
- Uverite se da je funkcija podešena na AUDIO IN.
- Da li nešto blokira ventilacione otvore na sistemu?
- Izabrana stanica je možda privremeno prekinula emitovanje.

Čuju se jake smetnje ili šum.
- Udaljite sistem od izvora smetnji.
- Priključite sistem na drugu zidnu utičnicu.
- Postavite filter šuma (nije isporučen) na kabl za napajanje.

Daljinski upravljač ne radi.
- Uklonite sve prepreke između daljinskog upravljača i senzora za daljinski upravljač 10 na uređaju i postavite uređaj dalje od fluorescentnog svetla.
- Uperite daljinski upravljač ka senzoru sistema 10.
- Približite daljinski upravljač sistemu.

CD/MP3 disk

Zvuk je isprekidan ili reprodukcija diska nije moguća.
- Očistite disk i ponovo ga umetnite.
- Premestite sistem na mesto gde nema vibracija (na primer, na vrh stabilnog postolja).

Reprodukcija ne počinje od prve numere.
- Vratite se u režim normalne reprodukcije tako što ćete pritiskati PLAY MODE 15 dok „PGM" i „SHUF" ne nestanu.

Pokretanje reprodukcije traje duže nego obično.
- Pokretanje reprodukcije sa sledećih diskova može potrajati duže vremena:
  - disk sa složenom hijerarhijskom strukturom
  - disk koji ima mnogo fascikli

Pogrešan prikaz.
- Podaci koji su uskladišteni na CD-DA, MP3 disku su možda oštećeni. Ponovo obavite prenos.
- Ovaj sistem može da prikaže sledeće kodove znakova:
  - Velika slova (A do Z)
  - Mala slova (a do z) (mala slova će se prikazivati kao velika slova)
  - Brojeve (0 do 9)
  - Simbole (" $ % ' ( ) * + , – . / < = > ? @ [\ ] `)

  Ostali znakovi se prikazuju kao „_"

USB uređaj

Da li koristite podržani USB uređaj?
- Ukoliko povežete nepodržani USB uređaj, mogu se javiti sledeći problemi. Pogledajte informacije o kompatibilnim USB uređajima na veb sajtovima čije su URL adrese navedene u odeljku „Reprodukcija datoteke sa USB uređaja".
  - USB uređaj nije prepoznat
  - Nazivi datoteka ili fascikli se ne prikazuju na sistemu
  - Reprodukcija nije moguća
  - Zvuk je isprekidan
  - Čuje se šum
  - Emituje se izobličen zvuk

Nema zvuka.
- USB uređaj nije pravilno povezan. Isključite sistem i ponovo povežite USB uređaj.

Čuje se šum, zvuk je isprekidan ili izobličen.
- Koristite nepodržani USB uređaj. Pogledajte informacije o kompatibilnim USB uređajima na veb sajtovima.
- Isključite sistem i ponovo priključite USB uređaj, a zatim uključite sistem.
- Muzički podaci sadrže šum ili je zvuk izobličen. Do pojave šuma je možda došlo prilikom prenosa datoteka. Izbrišite datoteku i ponovo je prenesite.
- Korišćena je mala brzina protoka bitova prilikom kodiranja audio datoteka. Na USB uređaj kopirajte audio datoteke kodirane većom brzinom protoka bitova.

„READING" se prikazuje duže vremena ili pokretanje reprodukcije traje dugo.
- Čitanje može potrajati duže u sledećim slučajevima:
  - Na USB uređaju ima mnogo fascikli ili datoteka
  - Struktura datoteka je veoma složena
  - Memorija je velikog kapaciteta
  - Interna memorija je fragmentirana

Pogrešan prikaz.
- Podaci uskladišteni na USB uređaju su možda oštećeni. Ponovo obavite prenos.
- Ovaj sistem može da prikaže sledeće kodove znakova:
  - Velika slova (A do Z)
  - Mala slova (a do z) (mala slova će se prikazivati kao velika slova)
  - Brojeve (0 do 9)
  - Simbole (" $ % ' ( ) * + , – . / < = > ? @ [\ ] `)

  Ostali znakovi se prikazuju kao „_"

USB uređaj nije prepoznat.
- Isključite sistem i ponovo priključite USB uređaj, a zatim uključite sistem.
- Pogledajte informacije o kompatibilnim USB uređajima na veb sajtovima.
- USB uređaj ne funkcioniše pravilno. Pogledajte uputstvo za upotrebu koje ste dobili uz USB uređaj da biste otklonili problem.

Reprodukcija se ne pokreće.
- Isključite sistem i ponovo priključite USB uređaj, a zatim uključite sistem.
- Pogledajte informacije o kompatibilnim USB uređajima na veb sajtovima.

Reprodukcija ne počinje od prve datoteke.
- Podesite reprodukciju na režim normalne reprodukcije.

Nije moguća reprodukcija audio datoteke.
- MP3 datoteke u MP3 PRO formatu nije moguće reprodukovati.
- WMA datoteke u Windows Media Audio Lossless i Professional formatu nije moguće reprodukovati.
- Nije podržan USB uređaj formatiran sistemima datoteka koji nisu FAT16 ili FAT32.*
- Ako USB uređaj koji se koristi ima više particija, reprodukcija datoteka možda neće biti moguća.
- Sistem može da reprodukuje sadržaj samo do 9. fascikle u hijerarhiji.
- Datoteke koje su šifrovane ili zaštićene lozinkama nije moguće reprodukovati.
- Datoteke koje poseduju zaštitu od kopiranja (Digital Right Management) nije moguće reprodukovati na ovom sistemu.

* Ovaj sistem podržava FAT16 i FAT32, ali neki USB uređaji možda ne podržavaju sve FAT sisteme datoteka. Za detalje pogledajte uputstvo za upotrebu svakog USB uređaja ili kontaktirajte proizvođača.

Tjuner

Čuju se jake smetnje ili šum ili prijem stanica nije moguć. (Na displeju treperi „TUNED" ili „STEREO".)
- Pravilno povežite antenu.
- Pronađite lokaciju i smer koji obezbeđuju dobar prijem, a zatim ponovo podesite antenu.
- Postavite antenu dalje od kabla za napajanje kako biste izbegli pojavu šuma.
- Isključite okolne električne uređaje.

Istovremeno se čuje nekoliko radio stanica.
- Pronađite lokaciju i smer koji obezbeđuju dobar prijem, a zatim ponovo podesite antenu.
- Skupite kablove antene koristeći komercijalno dostupne štipaljke za kablove i podesite dužinu kablova.

Vraćanje sistema na fabrička podešavanja

Ako sistem i dalje ne funkcioniše pravilno, vratite sistem na fabrička podešavanja.
Koristite tastere na uređaju da biste sistem vratili na podrazumevana fabrička podešavanja.

1 Iskopčajte i ponovo priključite kabl za napajanje, a zatim uključite sistem.

2 Pritisnite i držite ▶II 3 i I/⏻ 1 na uređaju dok se na displeju ne prikaže „RESET".

Sva podešavanja koja je konfigurisao korisnik, kao što su memorisane radio stanice, tajmer i sat biće izbrisana.

Isključivanje funkcije za automatski ulazak u režim mirovanja

Ovaj sistem je opremljen funkcijom za automatski ulazak u režim mirovanja. Ova funkcija automatski postavlja sistem u režim mirovanja nakon otprilike 30 minuta ukoliko ga ne koristite ili ako se ne emituje audio signal. Funkcija za automatski ulazak u režim mirovanja je podrazumevano uključena.
Koristite tastere na uređaju da biste isključili funkciju za automatski ulazak u režim mirovanja.

Držite I/⏻ 1 kada je sistem uključen dok se ne prikaže „AUTO. STBY OFF".

Da biste uključili funkciju, ponovite postupak dok se ne prikaže „AUTO. STBY ON".

Napomene
- „AUTO. STBY" će se prikazivati na displeju 2 minuta pre ulaska sistema u režim mirovanja.
- Funkciju za automatski ulazak u režim mirovanja nije moguće koristiti prilikom upotrebe tjunera (FM/AM), čak i ako ste je aktivirali.
- Sistem neće automatski uči u režim mirovanja u sledećim slučajevima:
  - tokom prijema audio signala
  - tokom reprodukcije audio numera ili datoteka
  - kada je aktiviran unapred podešeni merač vremena za isključivanje ili tajmer reprodukcije
- Sistem će u sledećim slučajevima ponovo odbrojavati vreme do ulaska u režim mirovanja, čak i kada je funkcija za automatski ulazak u režim mirovanja omogućena:
  - kada je priključen USB uređaj
  - kada pritisnete taster na daljinskom upravljaču ili uređaju
  - kada se u unapred podešeno vreme aktivira merač vremena za isključivanje ili tajmer za reprodukciju

Poruke

CANNOT PLAY: Umetnuli ste disk koji nije moguće reprodukovati na ovom sistemu.
COMPLETE: Memorisana radnja je uspešno završena.
DEVICE ERROR: Nepredviđena situacija (ili je povezan nepoznati uređaj).
FULL: Pokušali ste da programirate više od 25 numera ili datoteka (koraka).
No DEVICE: Nije povezan USB uređaj ili je povezani USB uređaj uklonjen.
NO DISC: U plejer nije umetnut disk ili ste umetnuli disk koji nije moguće reprodukovati.
No MEMORY: U USB čvorište koje je povezano sa sistemom nije priključen nijedan memorijski uređaj.
NO STEP: Sve programirane numere su izbrisane.
NO SUPPORT: Nepodržani disk ili je priključen nepodržani USB uređaj.
NO TRACK: Na USB uređaju ili CD disku nema datoteka koje se mogu reprodukovati.
NOT USED: Pokušali ste da obavite određenu radnju u uslovima kada je njeno obavljanje zabranjeno.
OVER CURRENT: Sistem je registrovao nestanak napajanja na priključenom USB uređaju. Uklonite USB uređaj iz sistema, isključite sistem, a zatim ga ponovo uključite. Ako se problem i dalje javlja, kontaktirajte najbližeg Sony prodavca.
PROTECT: Sistem je registrovao nestanak napajanja. Iskopčajte adapter za naizmeničnu struju. Ako se problem i dalje javlja, kontaktirajte najbližeg Sony prodavca.
PUSH STOP: Pritisnuli ste PLAY MODE 15 tokom reprodukcije u režimu CD ili USB.
TIME NG: Vreme početka i vreme završetka za tajmer reprodukcije je podešeno na isto vreme.

Mere opreza

Diskovi koje ovaj sistem MOŽE da reprodukuje
- Audio CD
- CD-R/CD-RW (audio podaci/MP3 datoteke)

Diskovi koje ovaj sistem NE MOŽE da reprodukuje
- CD-ROM
- CD-R/CD-RW diskovi, osim onih koji su snimljeni u formatu muzičkog CD-a ili MP3 formatu i u skladu su sa standardom ISO9660 nivo 1/nivo 2, Joliet
- CD-R/CD-RW diskovi koji su loše snimljeni, CD-R/CD-RW diskovi koji su izgrebani ili prljavi ili CD-R/CD-RW diskovi koji su snimljeni na nekompatibilnom uređaju za snimanje
- CD-R/CD-RW diskovi koji su nepravilno dovršeni
- Diskovi koji sadrže datoteke koje nisu MPEG 1 Audio Layer-3 (MP3) datoteke
- Diskovi nestandardnog oblika (na primer, u obliku srca, kvadrata, zvezde)
- Diskovi na kojima se nalazi lepljiva traka, papir ili nalepnica
- Iznajmljeni ili korišćeni diskovi sa zalepljenim žigom na kojima se lepak prostire izvan površine žiga
- Diskovi sa nalepnicama koje su odštampane mastilom koje je lepljivo na dodir

Napomene o diskovima
- Pre reprodukcije, očistite disk krpom za čišćenje od centra ka ivici.
- Ne čistite diskove rastvorima poput benzina, razređivača, komercijalno dostupnih sredstava za čišćenje ili anti-statičkim sprejevima za gramofonske ploče.
- Ne izlažite diskove direktnom sunčevom svetlu ili izvorima toplote poput otvora za dovod toplog vazduha niti ih ostavljajte u automobilu koji je parkiran na direktnom sunčevom svetlu.

O bezbednosti
- Iskopčajte kabl za napajanje iz zidne utičnice ako uređaj ne planirate da koristite duže vreme. Kada iskopčavate kabl, uvek ga držite za utikač. Nikad ne vucite sam kabl.
- Ako u sistem dospe bilo kakav predmet ili tečnost, isključite sistem sa mrežnog napajanja i odnesite ga na proveru u ovlašćeni servis pre nastavka upotrebe.
- Kabl za napajanje naizmeničnom strujom može da zameni samo ovlašćeni serviser.

O postavljanju uređaja
- Ne postavljajte sistem u nagnuti položaj niti na mesta koja su izuzetno topla, hladna, prašnjava, prljava, vlažna, na kojima nema odgovarajuće ventilacije ili koja su izložena vibracijama, direktnom sunčevom svetlu ili jakom svetlu.
- Budite pažljivi prilikom postavljanja sistema na posebno tretirane površine (na primer, voskovane, lakirane, polirane) jer može doći do pojave mrlja ili gubitka boje.
- Ako sistem naglo unesete iz hladnog u toplo okruženje ili ga postavite u prostoriju sa velikom vlažnošću, može doći do pojave kondenzacije na sočivu unutar CD plejera što može izazvati kvar uređaja. U tom slučaju izvadite disk i ostavite sistem uključenim oko jednog sata dok vlaga ne ispari.

O zagrevanju
- Zagrevanje uređaja tokom rada je normalno i ne treba da vas brine.
- Ne dodirujte kućište uređaja ako je uređaj korišćen duže vremena sa jako pojačanim zvukom jer kućište može biti vrelo.
- Ne blokirajte ventilacione otvore.

O sistemu zvučnika

Ovaj sistem zvučnika nije magnetno oklopljen pa slika na obližnjem televizoru može postati izobličena zbog magnetnog polja. U tom slučaju isključite TV, sačekajte 15 do 30 minuta pa ga ponovo uključite.

Čišćenje kućišta

Čistite sistem mekanom krpom nakvašenom u rastvoru blagog deterdženta. Ne koristite abrazivne materijale, prašak za ribanje ili rastvore poput razređivača, benzina ili alkohola.

Specifikacije

Odeljak za pojačalo
Izlazna snaga (nominalna): 4 W + 4 W (8 oma na 1 kHz, 1% THD)
Kontinualna RMS izlazna snaga (referentna): 5 W + 5 W (8 oma na 1 kHz, 10% THD)

Ulaz
AUDIO IN (stereo mini priključak): Osetljivost 900 mV, impedansa 47 kilooma

Odeljak za CD plejer
Sistem: Kompakt disk i digitalni audio sistem
Svojstva laserske diode
Trajanje emisije: kontinuirano
Snaga lasera*: manje od 44,6 μW
* Ova snaga je izmerena na udaljenosti od 200 mm od površine sočiva na glavi lasera sa otvorom promera 7 mm.
Frekventni odziv: 20 Hz – 20 kHz
Odnos signala i smetnji: Više od 80 dB
Dinamički opseg: Više od 80 dB

Odeljak tjunera
Antenna: FM žičana antena
AM kružna antena

Odeljak FM tjunera
Frekventni opseg:
Model za Brazil:
87,5 MHz – 108,0 MHz (u koracima od 100 kHz)
Ostali modeli:
87,5 MHz – 108,0 MHz (u koracima od 50 kHz)

Odeljak AM tjunera
Frekventni opseg:
Modeli za Evropu i Rusiju:
531 kHz – 1602 kHz (u koracima od 9 kHz)
Modeli za Južnu Ameriku:
530 kHz – 1710 kHz (u koracima od 10 kHz)
531 kHz – 1710 kHz (u koracima od 9 kHz)

Odeljak za USB
Podržana brzina protoka bitova:
MP3 (MPEG 1 Audio Layer-3): 32 kbps – 320 kbps, VBR
WMA: 48 kbps – 192 kbps, VBR
Frekvencije uzorkovanja:
MP3 (MPEG 1 Audio Layer-3): 32/44,1/48 kHz
WMA: 44,1 kHz
⭠ (USB) port: Tip A, maksimalna struja 500 mA

Odeljak zvučnika
Zvučnik punog opsega: 80 mm, konusni
Nominalna impedansa: 8 oma

Opšte
Zahtevi za napajanje:
Modeli za Evropu i Rusiju:
Adapter za naizmeničnu struju
Ulaz: 110 V – 240 V AC, 50/60 Hz
Izlaz: DC 9,5 V 1,8 A
Modeli za Južnu Ameriku:
Adapter za naizmeničnu struju
Ulaz: 120 V – 240 V AC, 50/60 Hz
Izlaz: DC 9,5 V 1,8 A
Modeli za Južnu Ameriku:
Adapter za naizmeničnu struju
Ulaz: 120 V – 240 V AC, 50/60 Hz
Izlaz: DC 9,5 V 1,8 A
Potrošnja energije: 13 W
Dimenzije (Š/V/D):
Približno 400 mm × 197 mm × 114 mm
Težina: Približno 2,4 kg
Broj isporučenih glavnih uređaja: 1 uređaj

Isporučena dodatna oprema: Daljinski upravljač (1), adapter za naizmeničnu struju (1), AM kružna antena (1), baterije R6 (veličina AA) (2)

Dizajn i specifikacije su podložni promenama bez najave.

Potrošnja energije u režimu mirovanja: 0,5 W